



PLANU DEZENVOLVIMENTU KOMUNITÁRIU

SUCO

HATUQUESSI

POSTU ADMINISTRATIVU

LIQUICA

MUNISÍPIU

LIQUICA

PERÍODU IMPLEMENTASAUN 2026 - 2030

de 18 de Junho

APROVA O MODELO DE PLANO DE DESENVOLVIMENTO COMUNITÁRIO

A Lei n.º 9/2016, de 8 de julho, aprovou as normas jurídicas fundamentais sobre a organização e o funcionamento dos Sucos. Esta lei previu também que o Conselho de Suco deve aprovar um Plano de Desenvolvimento Comunitário.

Posteriormente, o Decreto-Lei n.º 4/2024, de 17 de janeiro, veio densificar o regime jurídico do Planeamento de Desenvolvimento Comunitário, definindo o conteúdo dos planos a elaborar e a tramitação a seguir para a sua elaboração e aprovação. O artigo 23.º do referido decreto-lei previu ainda a possibilidade de o Ministro da Administração Estatal aprovar, por diploma ministerial, formulários destinados a uniformizar o modelo de Plano de Desenvolvimento Comunitário.

Por meio do presente diploma ministerial, é aprovado o Modelo de Plano de Desenvolvimento Comunitário a ser utilizado por todos os Sucos, com o objetivo de garantir a uniformidade, a consistência e a clareza do conteúdo do mesmo, bem como de facilitar o trabalho a ser realizado pelos órgãos e serviços dos Sucos.

Assim,

O Governo, pelo Ministro da Administração Estatal, manda, ao abrigo do previsto no artigo 23.º do Decreto-Lei n.º 4/2024, de 17 de janeiro, publicar o seguinte diploma:

Artigo 1.º
Objeto

O presente diploma procede à aprovação do modelo de plano de desenvolvimento comunitário.

Artigo 2.º
Modelo de Plano de Desenvolvimento Comunitário

É aprovado o Modelo de Plano de Desenvolvimento Comunitário, publicado em anexo ao presente diploma e do qual faz parte integrante.

Artigo 3.º
Entrada em vigor

O presente diploma entra em vigor no dia seguinte ao da sua publicação.

O Ministro da Administração Estatal,

Tomás do Rosário Cabral
Díli, 16 de junho de 2025

Vizaun, Misaun, Metas Objektivu, Valór no Prinsípiu Suco nian

4.1. Vizaun Suco Hatuquessi

Lideransa Suco **Hatuquessi** hamutuk ho ninia Komunidade tomak hatuur vizaun suco nian maka hanesan:

“Komunidade suku Hatuquessi moris iha paz no Dame hakmatek hodi kontribui ba dezentvolvimentu, iha Suku no moris diak ba Komunidade sira nian.”

4.2. Misaun Suco Hatuquessi

Atu atinji vizaun ne'ebé deskreve ona iha leten, Suco **Hatuquessi** defini no misaun sira mak hanesan:

- 1. Fo atendimentu diak, no Tranparansia ho Efikas no Eficiente hodi responde ba komunidade nia necessidade tuir prioridade povu nian.**
- 2. Servi ho komitmentu, prontidaun no koperasaun karakter iha processu dezentvolvimentu lokal hodi alkansa povu nia mehi, mak “Moris Diak no trankulidade”**

4.3. Meta sira ba Dezentvolvimentu iha Suco Hatuquessi

Vizaun no Misaun iha leten transforma hikas ba Meta sira Dezentvolvimentu iha Suco Hatuquessi hanesan tuir mai ne'e:

- 1. Paz no Dame Hakmatek**
 - Hametin kultura paz, toleránsia no respeito entre komunidade sira.
 - Resolve konflitu ho dalan diálogu no konsellu adat.
- 2. Dezentvolvimentu Ekonomiku**
 - Hasa'e produsaun agrikultura no livestock atu aumenta rendimentu familia.
 - Promove grupu servisu ki'ik (uma kain, ai-horis, artesanatu, kios) ba inan-aman no juventude.
- 3. Edukasaun no Kapasitasaun**
 - Apoia labarik sira atu kontinua eskola.
 - Halo formasaun ba juventude kona-ba lideransa, tekniku servisu, no moris independente.
- 4. Saúde no Saneamentu**
 - Hametin konsientizasaun kona-ba moris saudável, nutrisaun no higiene.
 - Hasa'e asesu ba bee moos no latrina diak.
- 5. Dezentvolvimentu Infraestruturá**
 - Hadia dalan, uma suku, no fasilidade públiku seluk.
 - Hametin asesu ba eletrisidade no informasaun.
- 6. Proteksaun Ambientál**
 - Preserva rai, ai-horis no bee.
 - Promove plantasaun ai-horis no dezentvolvimentu sustentável.
- 7. Partisipasaun Komunidade**
 - Envolve komunidade hotu-hotu iha planeamentu no implementasaun programa dezentvolvimentu.
 - Hametin papel feto, juventude no ema ho defisiénsia.

4.4. Objektivu sira ba Dezentvolvimentu iha Suco Hatuquessi nian

Meta sira ba dezentvolvimentu iha Suco Hatuquessi nian ne'e ami defini hikas iha objetivu dezentvolvimentu nian hanesan tuir mai ne'e:

1. Hametin unidade, paz no dame hakmatek entre comunidade sira iha Suku Hatuquessi.
2. Hasa'e kapasidade ekonomiku comunidade hodi hadia rendimentu familia sira.
3. Promove edukasaun no kapasitasaun ba labarik no juventude.
4. Hasa'e servisu saude, saneamentu no konsientizasaun moris saudavel.
5. Desenvolve no hadia infraestrutura basicu iha suku.
6. Proteje ambiente no promove uza rekursu natural ho dalan sustentavel.
7. Hametin partisipasaun comunidade iha planeamentu no implementasaun dezvoltimentu suku.

4.5. Valór sira ne'ebé Suco Hatuquessi adopta

Koletivamente, comunidade no lideransa sira iha suco **Hatuquessi** defini ona valór prinsipál sira hanesan tuir mai ne'e:

1. Solidaridade
2. Respeita
3. Toleransia
4. Desizaun kolektivo
5. Unidade
6. Kultura

4.6. Prinsipiu Suco Hatuquessi nian

Suco Hatuquessi adopta mos ninia prinsipiu sira ba dezvoltimentu nian mak hanesan tuir mai ne'e:

1. Prinsipiu Respetu malu (kultura, kustumi, Religiaun sst)
2. Prinsipiu Servisu hamutuk
3. Prinsipiu Demokrasi Partesifativo

Nota: prinsipiu bele liu bele menus, depende ba suco sira nia kreatividade hodi deskreve.

1. Lia Agradesementu Husi Xefi Suco

Hau, hanesan Xefi Suku Hatuquessi, hakarak hatur agradesementu boot ba Maromak, tanba nia grasa no bensaun ne'ebé fó dalan ba ami atu kontinua hala'o servisu dezentvolvimentu iha suku ida ne'e.



Agradasementu esepesiál ba Governu Munisípiu, Administrasaun Postu, no instituisaun relevántes sira hotu ne'ebé fó apoiu no orientasaun ba ami iha planeamentu no implementasaun programa dezentvolvimentu suku, tuir vizaun Suku Hatuquessi atu sai suku ida ne'ebé hakmatek iha ambitu matak, ho identidade ai-fuan lokal no comunidade ne'ebé iha konesementu akademiku ne'ebé aas.

Hau mos hatur agradesementu ba estrutura suku sira hotu, Lia Nain, Veteranus, comunidade, feto no juventude, ne'ebé ho espirítu servisu hamutuk no solidariedade, kontinua kontribui ba dezentvolvimentu sosial, ekonomia, no kultura iha Suku Hatuquessi.

Ikus liu, hau agradese ba comunidade Suku Hatuquessi tomak tanba partisipasaun ativu, hanoin konstrutivu, no kompromisu atu hamutuk harii futuru suku ida ne'ebé diak liu, sustentavel, no dignu ba jersaun ohin no aban.

Lia Menon Administradór Postu Administrativu nian

Nudar Autoridade lokal ne'ebé iha knar atu halo supervizaun direta ba prosesu elaborasaun Planu Dezenvolvimentu Suku (PDK), hau, hanesan Administradór Postu Administrativu Liquiçá, konsidera dokumentu ida nee hanesan referénsia importante atu orienta planeamentu no implementasaun dezenvolvimentu iha nivel lokal.



PDK nee elabora liu husi prosesu partisipativu, ne'ebé envolve Administrasaun Postu, Chefe Suku, Chefe Aldeia, lideransa comunidade, no parte interesada seluk. Dokumentu ida nee refleto aspirasaun comunidade no prioridade dezenvolvimentu ne'ebé hetan iha nivel Suku, no sei sai hanesan orientasaun ba Suku sira iha elaborasaun no implementasaun Planu Dezenvolvimentu Suku, tuir prinsípiu descentralizasaun administrativa no poder lokal.

Durante prosesu elaborasaun PDK nee, iha mos **desafiu no obstákulu** ne'ebé hasoru, hanesan limitasaun rekursu, kapasidade institucional, no aksesu ba dados. Maski nune'e, ho espiritu kooperasaun, koordinasaun no kompromisu entre parte hotu, prosesu nee bele hala'o ho diak no tuir orientasaun Governu.

Hau apresia tebes esforsu no dedikasaun husi equipa téknika, lideransa suku no comunidade tomak ne'ebé envolve iha prosesu elaborasaun PDK nee. Hakerek ona dokumentu ida nee bele uza ho diak nudar **guia planeamentu** ba implementasaun programa Dezenvolvimentu iha suku 7 Postu Administrativu Liquiçá, hodi fó kontribuisaun ba **matak no trankluidade** iha comunidade.

No ikus, hau husu ba parte hotu atu halo implementasaun PDK nee ho responsabilidade ba continuidade, hodi garante katak dezenvolvimentu ne'ebé planeia bele fó benefísiu real ba comunidade no hadia moris povu iha suku 7 Postu Administrativu Liquiçá.

Apresiasaun Presidente Autoridade Munisipál

Uluk Nana'in, ho laran kontente no respeito boot, nudar Presidente Autoridade Munisipio Liquica, hakarak hato'o hau nia Agradesementu no apresiasaun boot ba Suku ida-idak iha Munisípiu Liquica Postu Administrativu Liquica, ne'ebé, ho esforsu hamutuk, partisipasaun ativa no kompromisu comunidade nian, bele halo Planeamentu Dezenvolvimentu ne'ebé agora transforma ona ba Planu Dezenvolvimentu Komunitáriu (PDK) ba tinan lima (5).



Planu Dezenvolvimentu Komunitáriu ne'e la'ós deit dokumentu ida ne'ebé hakerek iha papel. Nia hanesan rezultadu husi prosesu boot ida ne'ebé involve diskusaun, konsultasaun, no hahalok participativu husi comunidade, Lideransa Lokal, no Autoridade relevante sira. Ida-ne'e hatudu katak Komunitade sira iha kapasidade atu haree sira nia realidade rasik, identifika problema, determina prioridade no planeia dalan ba futuru ne'ebé diak liu.

Resultadu servisu ne'ebé Suku sira apresenta ohin hatudu katak planeamentu Dezenvolvimentu lokal bele sai ida ne'ebé realistiku, inkluzivu no responde ba nesesidade comunidade nian, se halo ho partisipasaun boot husi povu. Nia mos hatudu maturidade lideransa suku nian no responsabilidade kolektiva atu halo dezenvolvimentu ne'ebé sustentável.

Autoridade Munisipio Liquica haree PDK nudar referénsia importante ida ba implementasaun programa no mehi dezenvolvimentu sira iha nivel Munisípiu. Planu ne'e bele sai nudar instrumentu atu orienta desizaun, alokasaun rekursu no koordinasaun entre suku, Administrasaun Postu Liquica no servisu tékniku sira. Tan ne'e, planeamentu ne'ebé diak sei ajuda evita repetisaun programa, minimiza desperdisiu rekursu no aumenta efetividade intervensaun Governamentál.

Iha oportunidade ida-ne'e, hau hakarak afirma klaramente katak Autoridade Munisipio Liquica sei kontinua fó apoio ba realizasaun planu no mehi sira suku nian, tuir kapasidade institusionál, orçamentál no tuir orientasaun lei no politika Governu sentrá. Hau mos hakarak sublinha katak sucesso PDK la depende deit husi apoio husi Autoridade Munisipal, maibé depende liu-liu husi kompromisu kontinuu husi lideransa suku no

komunidade tomak. Implementasaun planu prezisa disiplina, transparénsia, prestasaun konta ho laran mos. Ida- ne'e importante atu garante katak benefisiu dezentvolvimentu to'o loos ba povu sira ne'ebé prezisa liu.

Iha kontekstu dezentvolvimentu nasional, planeamentu lokal hanesan PDK ne'e sei ajuda implementa visaun Governu kona ba Desentralizasaun Administrativa no fortalese poder lokal. Suku sira nudar fundasaun boot ida iha estrutura estadu, iha papel importante atu hala'o dezentvolvimentu husi kraik ba leten, ne'ebé bazeia ba realidade lokal no kapasidade komunidade nian.

Ikus liu, hau hakarak hato'o hau nia parabéns no rekonesimentu ba Administrador do Postu Liquica, ba Chefe Suku sira, Konsellu Suku, lider komunitáriu sira no komunidade tomak, ba esforsu no dedikasaun ne'ebé ita hatudu ona iha prosesu ida-ne'e. Autoridade Munisipal prontu atu hamutuk ho ita hotu, hodi transforma planu ne'e sai realidade, no hodi garante katak dezentvolvimentu ne'ebé ita halo ohin sei fó benefisiu ba gerasaun agora no gerasaun tuir mai.

Obrigadu barak ba atensaun hotu. Maromak haraik bensaun ba imi hotu

Índice

.....	vii
Vizaun	i
Misaun	i
Metas	i
Objectivo	i
Valor no Prinsípiu Suco nian	ii
Lia agradesementu husi Xefi Suco	iii
Lia Menon Administradór Postu Administrativu nian	iv
Apresiasaun Presidente Autoridade Munispál	v
Parte 1: Introdusaun	1
1.1. Antecedente	1
1.2. Baze legál	1
1.3. Objectivu	1
1.4. Ambitu	1
Parte 2: Perfíl Suco.....	1
2.1. Kondisaun Suco.....	1
Istoria Suco nian.....	2
Demografia Suco	5
Situasaun Sosial	6
Situasaun Ekonomia	7
2.2. Kondisaun Administrasaun Suco	8
Divizaun Administrativa Suco	8
Estrutura Konsellu Suco.....	9
Parte 3: Diagnóstiku Suco nian	9
3.1. Diagnóstiku Jerál.....	9
3.2. Análiza ba Parseiru Suco nian	21
Parte 4: Planu Dezenvolvimentu Suco	22
4.1. Vizaun	22
4.2. Misaun Suco_nian	22
4.3. Meta sira ba Dezenvolvimentu nian	22
4.4. Objectivu sira ba Dezenvimentu nian	23

4.5.	Valór suco _____nian.....	23
4.6.	Prinsípiu Suco _____nian.....	23
4.7.	Potensialidade Lokál no Politika Dezenvolvimentu Suco	24
4.8.	Obstákulu no Estratéjia ba Dezenvolvimentu Suco	25
4.9.	Planu Dezenvolvimentu Suco _____tinan 2025 – 2030.....	27
4.10.	Faze Implementasaun Planu Dezenvolvimentu Komunitáriu Periodu 2026-2030.....	34
Parte 5: Monitorizasaun no Avaliasaun		35
5.1.	Monitorizasaun.....	35
5.2.	Avaliasaun.....	42
Parte 6 Finál – Akta Aprovasaun		43
Aneksu sira		44

Parte 1: Introdusaun

1.1. Antecedente

Deskrisaun badak kona-bá historia dezvoltimentu iha suco, prosesu ne'ebé lideransa komunitáriu ho comunidade sira halo ona durante ne'e hodi akomoda aspirasaun sira ba dezvoltimentu nian. Planu ka dokumentu saida mak suco sira produz rasik ona durante ne'e, liga fali mai nesesidade atu suco sira bele produz ona planu dezvoltimentu suco nian.

1.2. Baze legál

Alista deit baze legál sira ne'ebé orienta suco ida-idak hodi elabora planu dezvoltimentu komunitáriu nian. Baze legál sira ne'e inklui no la limite ba:

- Lei número 9/2016 kona-bá lei suco nian
- Dekretu lei número 4/2024 kona-bá planeamentu dezvoltimentu komunitáriu
- Diploma Ministérial número 15/2025 kona-bá modelu planeamentu

1.3. Objetivu

- Iha seksaun ida ne'e sei deskreve objetivu husi elaborasaun planu dezvoltimentu komunitáriu nian.
- Deskrisaun ba objetivu tenki uza linguajen operacional simples hodi fasil ba interpretasaun.
- Ezemplu; Atu identifika potencialidade hotu comunidade nian ne'ebé sei tulun dezvoltimentu iha suco laran.

1.4. Ámbitu

- Iha seksaun ámbitu ita halo limitasaun ba kobertura husi konteúdu planu dezvoltimentu komunitáriu nian.
- Ezemplu: planu ne'e kobre deit prioridade ba dezvoltimentu ne'ebé sei halo iha tinan 5 nia laran hahu husi tinan 2025 to'o 2030.

Parte 2: Perfil Suco

2.1. Kondisaun Suco

Istoria Suco nian

Iha tempu neba **Dom Laculequi** mai husi Suai kamanasa Loro Liurai, **Dom Lakulequi** lao mai liu husi rai ida ho naran Gugleur nune'e lao liu tan mai iha fatin ida naran lisadila. Dom lakulequi hasoru malu ho liu rai ida iha Suku vatuvou, ho nune'e Dom lakulequi halo belun diak ho Liurai lisadila nian. Iha tempu nebe Dom lakulequi ho liurai ne'e sira nain rua komesa haksasuk malu ona, liurai husi lisadila ne'e komesa hatun ona Dom lakulequi ne'e dehan o ne'e ema lao rai, o ne'e ema atan nia oan laos ema mai husi liurai ida nia oan mos lae, depois **Dom Lakulequi** mos sente moe no laiha kontenti ona, nune'e Dom Lakulequi mos hatan hasoru ona ba liurai ne'e, Dom Lakulequi dehan: liurai ne'e tebes duni o bele bolu to'ok fulan ne'e tun mai, to'o iha rai ne'e, se o bolu duni fulan ne'e tun mai o ne'e liurai nia oan duni, nune'e Liurai ne'e komesa bolu dala tolu fulan ne'e nunka tun to'o mai iha rai ne'e, Hotu tia liurai ne'e dehan Dom Lakulequi ne'e se o mos bele bolu fulan ne'e tun mai entaun o mos bele mai husi Liurai ida nia oan, hotu tia sira nain rua komesa sadik malu ona, depois Dom lakulequi dehan Liurai ne'e ohin o bolu dala tolu, fulan latun to'ok mai, agora hau mak bolu fali, nune'e Dom lakulequi ba hamrik iha fatuk balu nebe bou hela iha nia oin hodi bolu ba fulan dala ida deit, fulan komesa tun to'o mai foho ida nia leten, hotu tia sira na'in rua komesa sadik malu dehan: semak haruka fali fulan ba nia fatin entaun nia mak liurai duni, hotu tia Dom lakulequi komesa haruka fali liurai ne'e, o haruka fali fulan ne'e sae ba nia fatin,

Liurai ne'e haruka dala tolu fulan nunka sa'e to'ok ida. Hotu tia Dom lakulequi dehan ba Liurai ne'e, ohin o haruka fulan atu sa'e ba nia fatin fulan nuka sa'e, agora hau mak haruka fali manu Lin, manu kakuak, manu metan, ho manu kakatu'a sira bele lori fali fulan sa'e ba nia fatin, liurai ne'e hatan ba Dom Lakulequi, o haruka fulan ne'e sa'e to'ok ba, lakleur deit Dom lakulequi bolu ona manu lin, manu kakuak, manu metan, ho manu kakatua mai hotu rona husi dom lakulequi nia ordem, imi lori hela fulan ne'e sa'e ba hatur iha nia fatin, ho nune'e manu hirak ne'e mos hatan ba Dom lakulequi, ami pronto lori hela fulan ne'e ba nia fatin, Fatin nebe iha avo beiala sira nia fatin akontese iha foho ida naran "Hula manahu" Area lisadila. tuir mai Dom Lakulequi komesa ses an husi fatin ida naran Hula manahu, no nia lao liu mai iha fatin ida naran Hatuquessi, altura neba iha avo mane na'in rua ida naran "Dasihunu" ida tan naran "Kaileba" avo na'in rua ne'e simu Dom Lakulequi hodi hela iha neba, to'o ikus mai **Dom Lakulequi** hare ba iha fatuk rua bobar malu hela, **Dom Lakulequi** hanaran fatin ne'e "Hatuquessi **Lekeku**"

1. Etimologi : Hatuquessi mai husi liafuan tokodede Hatu ho Kesi "Lekeku" Hatu katak Fatuk Kesi/Lekeku Kesi/bobar Malu ikus mai ho naran "Hatuquessi"

2. Origin Suku : Suku Hatuquessi mai husi uma Lisan "Dasihunu Kaileba"

Istórikamente, Suco Hatuquessi lidera ona husi lideransa komunitáriu hamutuk nain **15**. Tuir mai ne'e mak detallu ba lideransa suco **Hatuquessi** nian husi inísiu to'o agora, inklui knár ne'e sira halo ona:

1. Lideransa Dahuluk

- Naran Lideransa Komunitáriu : **Sr. Mau hu'u**

Periodu Ukun : Tinan _____ to'o _____

Obra/atinjimentu ne'ebé konsege halo no husik hela:

- Hari Suku Hatuquessi.

2. Lideransa Daruak

Naran Lideransa Komunitáriu : **Sr. Domingos**

Periodu Ukun : Tinan _____ to'o _____

Obra/atinjimentu ne'ebé konsege halo no husik hela:

- Kontinua Lideransa Suku Hatuquessi.

3. Lideransa Datoluk

- Naran Lideransa Komunitáriu : **Sr. Mau Monè**

Periodu Ukun : Tinan _____ to'o _____

Obra/atinjimentu ne'ebé konsege halo no husik hela:

- Kontinua Lideransa Suku Hatuquessi.

4. Lideransa Dahaat

- Naran Lideransa Komunitáriu : **Sr. Belar Minu**

Periodu Ukun : Tinan _____ to'o _____

Obra/atinjimentu ne'ebé konsege halo no husik hela:

- Kontinua Lideransa Suku Hatuquessi.

5. Lideransa Da Lima

- Naran Lideransa Komunitáriu : **Sr. Mau-Hada**

Periodu Ukun : Tinan _____ to'o _____

Obra/atinjimentu ne'ebé konsege halo no husik hela:

- Kontinua Lideransa Suku Hatuquessi.

6. Lideransa Da Neen

- Naran Lideransa Komunitáriu : **Sr. Graciano Sampaio**

Periodu Ukun : Tinan _____ to'o _____

Obra/atinjimentu ne'ebé konsege halo no husik hela:

- Kontinua Lideransa Suku Hatuquessi.
- Fera Estrada Sae suku Hatuquessi
- Hari Uma Istoría Etapo

7. Lideransa Da Hitu

- Naran Lideransa Komunitáriu : **Sr. Domingos dos Santos**

Periodu Ukun : Tinan _____ to'o _____

Obra/atinjimentu ne'ebé konsege halo no husik hela:

- _____
- _____
- _____
- _____

8. Lideransa da Walu

- Naran Lideransa Komunitáriu : **Sr. Domingos dos Santos**

Periodu Ukun : Tinan _____ to'o _____

Obra/atinjimentu ne'ebé konsege halo no husik hela:

- _____
- _____
- _____
- _____

9. Lideransa da Sia

- Naran Lideransa Komunitáriu : **Sr. Adelino dos Santos**

Periodu Ukun : Tinan _____ to'o _____

Obra/atinjimentu ne'ebé konsege halo no husik hela:

- _____
- _____
- _____
- _____

10. Lideransa da Sanulu

- Naran Lideransa Komunitáriu : **Sr. Felix Berto Sampaio.**

Periodu Ukun : Tinan _____ to'o _____

Obra/atinjimentu ne'ebé konsege halo no husik hela:

- Eskola 1,2 Hatuquessi Lete, dadaun transforma ba eskola infantil
- Klinika tuan Nunturobu
- Maun de Obra, Loke estrada Husi Bebaderi to'

11. Lideransa da Sanulu Resin ida.

- Naran Lideransa Komunitáriu : **Sr. Fernando de Jesus (Kodigo Nival)**

Periodu Ukun : Tinan _____ to'o _____

Obra/atinjimentu ne'ebé konsege halo no husik hela:

- _____
- _____
- _____

12. Lideransa da Sanulu Resin rua.

- Naran Lideransa Komunitáriu : **Sr. Alberto Rodrigues**

Periodu Ukun : Tinan _____ to'o _____

Obra/atinjimentu ne'ebé konsege halo no husik hela:

- Kontinua Lideransa Suku Hatuquessi
- Sede Suku Tuan

13. Lideransa da Sanulu Resin Tolu.

- Naran Lideransa Komunitáriu : **Sr. Augusto Vidigal**

Periodu Ukun : Tinan 2012 to'o 2017

Obra/atinjimentu ne'ebé konsege halo no husik hela:

- Kontinua Lideransa Suku Hatuquessi
- Hari sede Komunitaria Aldeia Caidico
- Instala Eletridade ba Aldeia hat, husi aldeia Nunuhou to'o Aldeia Caicoletohoho
- Hari Sede Suku Foun
- Hari Eskola Hatarlema
- Hari Klinik Hatarlema
- Dada Be mos aldeia Kaidiko
- Dada Be mos Aldeia Nunuhou
- Ponte Daraek

14. Lideransa da Sanulu Resin Hat.

- Naran Lideransa Komunitáriu : **Sr. Rosario dos Santos**

Periodu Ukun : Tinan 2017 to'o 2023

Obra/atinjimentu ne'ebé konsege halo no husik hela:

- Kontinua Lideransa Suku Hatuquessi
- Implementa Programa PNDS
- Instala Eletridade iha aldeia hat, Husi Bebaderi To'o Aldeia Lebusalatra
- Plan Estrada husi Bebaderi To'o Aldeia Lebusalara
- Fera Estrada Aldeia Caidico
- Fera Estrada Aldeia Tautalo
- Hari Uma Digno ba Povu.

15. Lideransa da Sanulu Resin Lima.

- Naran Lideransa Komunitáriu : **Sr. Zeto Vidigal Sampaio**

Periodu Ukun : Tinan 2023 to'o 2027

Obra/atinjimentu ne'ebé konsege halo no husik hela:

- Kontinua Lideransa Suku Hatuquessi.
- Hola rai sede suku ho montante osan 1000 dolares hodi interega ba estadu.
- Plan tama Sede suku.
- Plan tama ba kapela Lebusalara
- Dada Be mos ba comunidade Nunbrihati no ba Centro Saude Hatarlema.
- Implementa Programa PNDS
- Centro Saúde/klinik Laberlaka
- Aumenta Sala Aula no Sala Biblioteca Eskola Lebutatalelo
- Hari Sede komunitaria Nunuhou
- Rehabilita Eskola 1,2 hatuquessi no transforma ba eskola Infantil.
- Dada Be mos ba Malu buti Aldeia Tautalo.
- Dada Be mos ba Aldeia Nunuhou.
- Cor Plan 10 km, Perkore Aldeia hat, Husi Aldeia Nunuhou ba Aldeia Caicoletohoho.

Bele aumenta tan bainhira lideransa komunitáriu ne'ebé ukun ona suco ne'e barak.

Demografia Suco

Totál populasaun iha suco Hatuquessi hamutuk **6.977** feto **3.587** mane **3.390**. Husi número ida ne'e, nia distribuisaun tuir idade mak hanesan tuir mai ne'e:

Nú	Idade (tinan)	Feto	Mane	Total
1	0 – 5	2.95	2.32	527
2	6 – 10	310	369	679
3	11-15	212	293	505
4	16-20	242	230	472
5	21-25	249	211	460
6	26-30	291	281	572
7	31-35	243	261	504
8	36-40	243	232	475
9	41-45	111	228	339
10	46-50	144	137	281
11	51-55	198	190	388
12	56-60	121	143	264
13	61 +	229	233	462

Número populasaun suco Hatuquessi tuir nivel edukasaun, nian bele haree iha tabela tuir mai:

Nível Edukasaun	Feto	Mane	Total
Primaria	470	403	873
Pre-Secundaria	363	300	663
Secundaria	250	239	489
Lisensiatura	96	47	143
Mastradu	2	3	5

Dotoramentu	0	0	0
-------------	---	---	---

Situasaun Sosial

Populasaun suco Hatuquessi kompostu husi lisan 79 (bele deskreve lisan hirak ne'ebé pertense ba suco ne'e). Distribuisaun populasaun iha suco HATuquessi tuir lisan nian mak prezenta iha grafiku tuir mai ne'e: (Nota: dados ne'ebé prezenta iha grafiku ne'e bele uza persentajen deit)

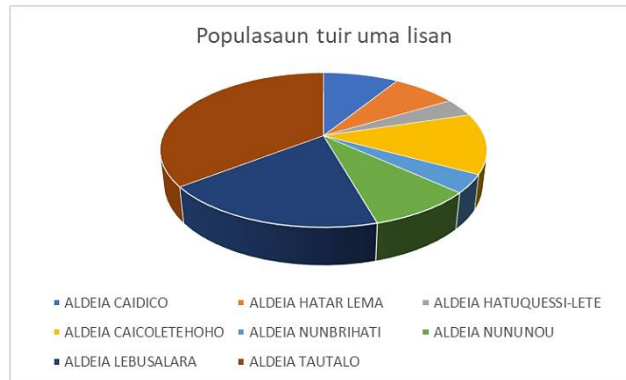

Aleinde populasaun lokal, iha suco Hatuquessi rezide mos sidadaun sira husi munisipiu seluk no estranjeiru/rai-liur mak hanesan _____, _____, _____, _____, _____, _____. Numeru populasaun husi nasaun sira temi iha leten bele haree iha tabela tuir mai ne'e:

nu	Munisipiu/ Nasaun Orijen	Feto	Mane	Total	Observasaun
1					
2					
3					

Populasaun suco Hatuquessi bele koalia lian sira hanesan _____ (deskreve lian ne'ebé populaun sira koalia inklui lingua nasional no estranjeiru sira). Tuir mai ne'e mak detallu husi lian ne'ebé populasaun suco Hatuquessi bele koalia ho persentajen utilizador lian refere.

Nú	Lian ne'ebé bele koalia	Persentajen Populasaun	Observasaun
1.	Tokodede	90%	Maioria populasaun Suku Dato hatene koalia lian Tokodede, no 90% lahatene husi labarik ho idade minoridade
2.	Tetum	100%	Maioria koalia hatene
3.	Bahasa Indonesia/Melayu	50%	Ema ho idade bo'ot mak hatene koalia
4.	Portugues	35%	Ema ho idade bot mak hatene koalia
5.	English	25%	Ema ho eduksaun as mak bele

			koalia
6	Mandarin	0%	
7	Tagalog	0%	
8	India	0%	

Iha aspetu fiar nian, populasau suco Hatuquessi fiar iha relijiaun Katoliku ho ninia detallu distribuisau hanesan iha gráfiku tuir mai ne'e:

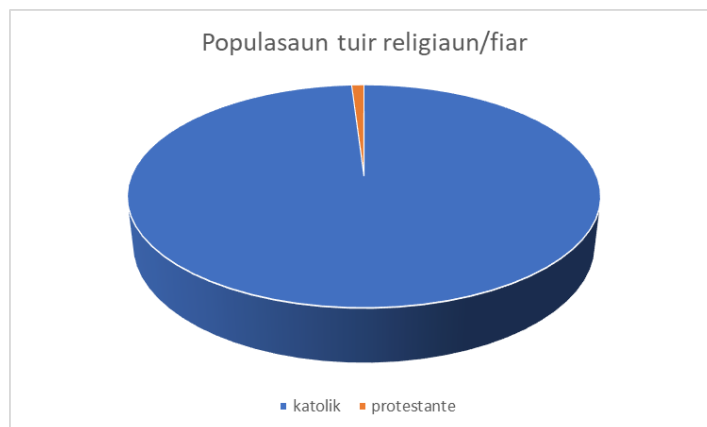

Detallu ba populasaun ho nesesidade espesífiku no grupu vulnerabel nian bele tau iha aneksu

1. Situasau Ekonomia

Fontes rendimentu prinsipál husi populasaun iha suco Hatuquessi nian maka ____, ____, ____, no _____. Tabela tuir mai ne'e hatudu knár prinsipál husi comunidade nian ne'ebé konsidera nu'udar sira nia fontes ba rendimentu nian

Nu	Okupasaun/ Servisu	Mane	Feto	Total
1	Agrikultor	3478	2500	5978
2	Peskador	0	0	0
3	Hakiak Animal ho Fins ba Negosiu	60	13	73
4	Negosiante (faan no Sosa sasan ho Fundu la liu \$ 5000)	6	10	16
5	Emprezáriu	1	1	2
6	Funsionario (Públiku no Pribadu husi sector oinoin)	40	43	83
7	Servisu iha rai liur	24	1	25
8	Estudante (Sei Frekuenta hela estudu husi Nivel Pre-eskolar to universitariu)	1182	992	2174

9	Dezempregu			
---	------------	--	--	--

Aleinde ne'e, populasaun suco Hatuquessi ne'ebé iha nesesidade espesífiku ka populasaun ho kondisaun defisiensia hamutuk _____ ne'ebé kompostu husi feto _____, mane _____ . Iha moos grupu vulneravel sira hanesan faluk, oan kiak, idozu no individu ne'ebé laiha rendimentu mak hanesan tuir mai ne'e:

nu	Ema ho difisiensia no grupu vulneravel	Total	Mane	Feto	Observasaun
1	Ema ho Defisiensia	119	69	50	
2	Faluk	145	19	126	
3	Oan Kiak				
4	Idozu	324	137	187	
5	Ema ne'ebé laiha Rendimentu	87	38	48	
6	Seluk (bele deskreventan)				

Husi sorin seluk, Suco _____ mós iha ona estabelesimentu negósiu ne'ebé konsidera nu'udar fontes ba dezvoltamentu ekonomia, kriaun empregu no kresimentu ba rendimentu família nian, hanesan alista iha tabela tuir mai ne'e:

Nú	Estabelesimentu Negósiu/Industria	Kuantidade

2.2. Kondisaun Administrasaun Suco

Divizaun Administrativa Suco Suco Hatuquessi kompostu husi aldeia xx no okupa área xx km2. Vizualizasaun jeográfia husi Suco Hatuquessi nian bele haree iha mapa tuir mai ne'e.

Mapa Suco

Hatama mapa suco nian iha seksaun ida ne'e. Bele asesu iha google map ou mapa husi direasaun nasional kadastru ne'ebé atualizadu.

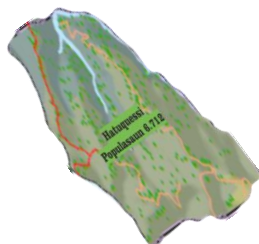

Estrutura Konsellu Suco

Estrutura Suco Hatuquessi ba periodu 2026 – 2030 nian mak tuir mai ne'e

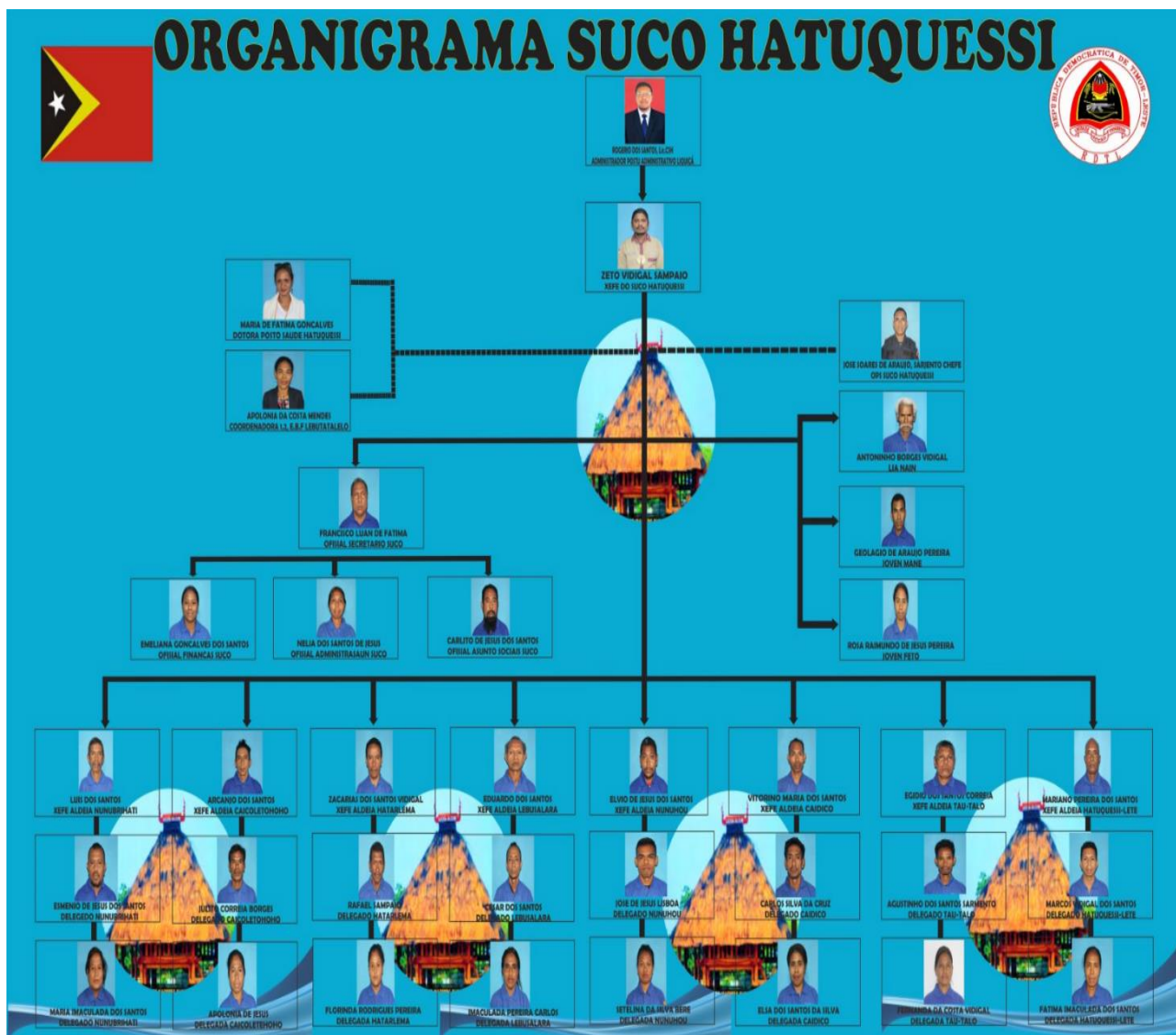

Parte 3: Diagnóstiku Suco nian

3.1. Diagnóstiku Jerál

Ba nesidade elaborasaun no projesaun iha planu dezvoltamentu komunitáriu iha suco Hatuquessi ba periodu tinan 2026-2030 nian, simplesmente utiliza formula análise SWOT (Strengths, Weaknesses, Opportunity and Threat) ka Forsa, Frakeza, Oportunidade no Ameasa sira. Rezultadu diagnóstiku nian apresenta iha diagrama tuir mai ne'e:

Setór	Strengths/ Forsa sira	Weaknesses/ Frakeza sira	Oportunities/ Oportunidade sira	Threats/ Ameasa
Ekonomia	<ul style="list-style-type: none"> Atividade ekonomia local 	<ul style="list-style-type: none"> Gestáun ekonomia 	<ul style="list-style-type: none"> Apoiu no Programa Dezenvolvime 	<ul style="list-style-type: none"> . Kiak no desempregu Rendimentu

	<p>Komunidade hala'o servisu ki'ik sira hanesan fa'an, to'os no servisu tradisionál.</p> <ul style="list-style-type: none"> • Esperiéncia servisu tradisionál hatudu katak komunidade Suku Hatuquessi iha koñesimentu no abilidade ne'ebé husi tradisaun, ne'ebé hela ona tinan barak no continua uza iha moris loron-loron. • Matenek no Partisipasaun Komunidade iha Atividade Ekonomika <p>Komunidade iha esperiéncia no matenek tradisionál iha agricultura no maneja rekursu natural, ne'ebé bele hadia produtividade no sustentabilidade ekonomia.</p> <ul style="list-style-type: none"> • Disponibilidade Rekursu Natural Suku Hatuquessi iha rekursu 	<p>seidauk diak Falta koñesimentu planeamentu no administrasaun negosiu iha suku laran.</p> <ul style="list-style-type: none"> • Akses Limitadu ba Merkadu no Infraestrutur a Dalan, transporte, no facilidade merkadu seidauk diak, halo komunidade susar atu fa'an produktu ba merkadu boot. • Kapital no Akses ba Finansa Ki'ik Empresáriu ki'ik no to'os-nain la iha kapital no asesu ba kréditu atu habelar atividade ekonomika. • Dependencia Barak ba Sazonalidade Atividade ekonomika barak depende ba tempu udan no tempu manas, ne'ebé halo rendimentu la 	<p>ntu economico hosi Governu Governu sentral no lokal iha programa kona-ba agrikultura, ekonomia rural, no SME ne'ebé bele hetan ba suku se planeamentu klaru.</p> <ul style="list-style-type: none"> • Potensial Koperativa no Empreendimentu Komunitária Organizaun ekonomika komunidade bele fó forsa ba jestaun, kapital, no fa'an produktu hamutuk. • Akses ba Fundu Dezenvolvimentu Suku Fundu Suku bele uza ba investimento inicial iha setor ekonomia produtiva no sustentavel. 	<p>iha suku laran ki'ik halo komunidade moris difísil.</p> <ul style="list-style-type: none"> • Mudansa Klimátika no Dezastre Natural Mudansa padraun tempu udan, seca, no inundasaun bele afeta diretamente produtividade agrikultura no seguransa rendimentu komunidade. • Flutuasaun Presu Merkadu Presu produktu agrikultura no lokal la estabél, halo rendimentu komunidade la siguradu. • Kompetisaun hosi Produkto Importadu Produkto hosi liur ho presu baratu bele hamenus valor no asesu merkadu ba produktu lokal. • Degradsaun Rekursu Natural Uso rai la sustentavel, desmatamentu, no kontaminaun
--	---	--	---	---

	<p>natural hanesan rai, ai, no bee ne'ebé bele dezenvolve ba atividade ekonomika ne'ebé sustentavel.</p> <ul style="list-style-type: none"> • Solidariedade no Organizaसन Sosial Komunitária Estrutura sosial no servisu hamutuk (gotong-royong) iha komidade forte, ne'ebé facilita dezenvolvimentu empreendimentu komunitária no koperativa suku. • Akses ba Programas Governu no Parceiru Dezenvolvimentu Vizaun suku ne'ebé klaru no akademiku bele fasilita suku atu hetan apoiu hosi governu, ONG, no instituisaun edukasaun ba dezenvolve 	<p>konstante.</p> <ul style="list-style-type: none"> • Organizaसन Ekonomia Komunitária Seidauk Forte Koperativa, grupu produsaun, ka asosiasaun ekonomika seidauk funsiona ho diak. • Juventude La Envolve Maksimu iha Setor Ekonomia Falta oportunidade no motivasaun halo juventude barak la envolve iha atividade produtiva iha suku 		<p>bee bele hamenus kapasidade produsaun iha futuro.</p> <ul style="list-style-type: none"> • Dependencia Barak ba Apoiu Externu Se la iha sustentabilidade, dependencia ba programa governu ka ONG bele halo atividade ekonomika la continua. • Migrasaun Juventude ba Sidade ka Rai Liur Falta oportunidade iha suku bele halo juventude sai, hamenus forsa servisu no inovasaun lokal. • Instabilidade Politika ka Mudansa Politika Publika Mudansa prioridade politika bele afeta continuidade programa ekonomia rural. • Falta Preparasaun ba Risku no Krize Ekonomia
--	--	---	--	--

	setor ekonomia.			Komunidade seidauk iha mekanizmu reziliente ba krize ekonomika ka dezastre
Infraestrutur	<ul style="list-style-type: none"> • Disponibilidade Rai ba Dezenvolvimentu Infraestrutur Suku hatuquessi iha rai ne'ebé disponível ba konstrusaun estrada, uma eskola, facilidade saude, no infraestrutur suportivu seluk. • Estrutur Infraestrutur Bázika Seidauk Perfekta Maibé Iha Ona Dezenvolvimentu Iha ona estrada lokal, ponti ki'ik, uma suku, no facilidade publik ne'ebé bele hadi'a no dezanvolve tan. • Solidariedade no Partisipasaun Komunidade 	<ul style="list-style-type: none"> • Kualidade Estrada Lokal Seidauk Diak Barak estrada rural seidauk asfaltu ka la iha manutensaun regular, halo asesu transporte no mobilidade comunidade limitadu. • Falta Sistema Manutensaun Infraestrutur Infraestrutur ne'ebé iha seidauk iha planu manutensaun klaru, halo facilidade lalais estraga. • Akses Limitadu ba Bee Moos no Saneamentu Sistema bee moos, drenajem, no saneamentu seidauk cobre comunidade tomak. • Infraestrutur Edukasaun no Saude Seidauk Suficiente Uma eskola, 	<ul style="list-style-type: none"> • Programa Infraestrutur Rural hosi Governu Governu sentral no munisipál iha programa hadi'a estrada rural, bee moos, saneamentu, no eletrisidade ne'ebé bele hetan ba suku. • Aumentu Alokasaun Fundu Dezanvimentu Suku Fundu Suku bele uza estrategikamente ba investimento infraestrutur bázika ne'ebé suporta ekonomia no edukasaun. • Parceria ho ONG no Parceiru Dezanvimentu ONG no doador iha interese ba infraestrutur 	<ul style="list-style-type: none"> • Mudansa Klimátika no Dezastre Natural Udan boot, inundasaun, deslizamentu rai, no seca bele estraga estrada, ponti, sistema bee moos, no infraestrutur seluk. • Limitasaun Orsamentu no Atrasu Fundu Atrasu desbolsu fundu ka redusaun orsamentu bele atrasa ka kansela projetu infraestrutur. • Degradsaun Infraestrutur Tanba Falta Manutensaun Se la iha manutensaun kontínu, infraestrutur lalais estraga no la dura ba tempu naruk. • Cresimentu Populasaun no Presaun ba Servisu

	<p>Komunidade iha espiritu servisu hamutuk (mutual aid) ne'ebé forte, facilita implementasa un projetu infrastrutura berbasis comunidade.</p> <ul style="list-style-type: none"> • Apoiu Fundu Suku ba Infrastrutura Bázika Fundu Dezenvolvimentu Suku bele sai fonte importante ba hadi'a estrada rural, drenajem, bee moos, no facilidade publik. • Akses ba Programa Governu no Parceiru Suku iha oportunidade hetan apoiu hosi programa infrastrutura rural governu nian no ONG ne'ebé foka ba dezenvolvimentu lokal. • Materiais Lokal Disponivel Materiais hanesan fatuk, areia, no ai 	<p>sala aula, no postu saude iha kapasidade limitadu no facilidade la kompletu.</p> <ul style="list-style-type: none"> • Falta Konesementu Tekniku iha Nivel Suku Kapaasidade tekniku ba planeamentu, jestaun, no supervizaun projetu infrastrutura seidauk forte. • Dependensia Barak ba Fundu Governu Suku depende barak ba Fundu Suku no programa governu, la iha fonte finansa alternativa. • Akses Limitadu ba Energia no Teknolojia Eletrisidade, iluminaun publik, no asesu ba teknolojia informaun seidauk estavel iha área hotu. • Koordenasaun Limitadu ho Instituisaun Relevante Koordenasaun ho munisipiu, ministériu, no 	<p>komunitária hanesan bee moos, saneamentu, no uma eskola.</p> <ul style="list-style-type: none"> • Integra Infrastrutura ho Setor Ekonomia no Turismo Hadi'a estrada, iluminaun, no facilidade publik bele apoia dezenvolvimentu ekonomia lokal no turismo komunitária. • Mobilizasaun Komunitade ba Projetu Infrastrutura Forte solidariedade comunidade bele hamenus kustu projetu liu-liu ho kontribuisaun servisu voluntáriu. • Apoiu ba Planeamentu Partisipativu Metodu planeamentu partisipativu hosi governu no ONG bele aumenta qualidade no sustentabilidade e infrastrutura. 	<p>Publiku Aumentu populaun bele halo demanda ba estrada, bee, eskola, no saude liu kapasidade ne'ebé iha.</p> <ul style="list-style-type: none"> • Mudansa Politika no Prioridade Governu Mudansa lideransa ka politika publika bele halo prioridade infrastrutura iha suku muda. • Falta Kapasidade Tekniku Lokal Se la iha formaun kontinua, suku bele depende nafatin ba tekniku hosi liur. • Konflitu Uzu Rai no Propriedade Konflitu rai bele atrasa konstrusaun estrada ka facilidade publik. • Danos Tanba Uzu La Kontroladu Uzu infrastrutura ne'ebé la tuir
--	--	---	---	--

	<p>lokal bele uza ba konstrusaun sederhana no manutensaun infrastrutura.</p> <ul style="list-style-type: none"> • Localizasaun Estratéjika ba Akses Servisu Publiku Suku Hatuquessi iha posisaun ne'ebé bele fasilita koneksaun ba aldeia sira no sentru administrativu, importante ba dezvoltamentu ekonomia no sosial. 	<p>ONG seidak diak, halo implementasaun projetu atrasu.</p>		<p>regulamentu (peso transportu, vandalizmu) bele hamenus durabilidade.</p>
Agrikultura	<ul style="list-style-type: none"> • Rai no Kondisaun Natural Diak ba Agrikultura Suku Hatuquessi iha rai ne'ebé fértil no kondisaun klima ne'ebé apropriadu ba kuda ai-han, ai-fuan, no produktu agrikultura seluk. • Esperiénsia no Matenek Tradisional To'os-nain Komunidade 	<ul style="list-style-type: none"> • Metodu Agrikultura Tradisional Seidak Modernu Barak familia uza teknika la modernu, la inklui irigasaun sederhana, pemupukan optimal, ka mekanizasaun kuda, ne'ebé halo produtividade ki'ik. • Kapasidade Produzimentu La Konsistente Kolheita varias ba tempu udan 	<ul style="list-style-type: none"> • Programa agrikultura estadu: Apoiu sementi, adubu no formasaun. • Formasaun teknika: Hasa'e koñesimentu agrikultura modernu. • Apoi Governu no Programa Dezenvolvimentu Rural Programa agrikultura, fundu suku, no treinamentu teknik husu 	<ul style="list-style-type: none"> • Mudansa Klimátika no Dezastre Natural Mudansa padraun tempu udan, seca, no inundasaun bele afeta direktamente produtividade agrikultura no seguransa rendimentu comunidade. • Flutuasaun Presu Merkadu Presu produktu agrikultura no lokal la estabél, halo

	<p>iha konesementu tradisional kona-ba tempu kuda, seleksaun ai-han, no maneja rai ne'ebé pasa husi jerasaun ba jerasaun.</p> <ul style="list-style-type: none"> • Disponibilidade de Forsa Servisu Lokal Familia no juventude iha suku disponivel atu involve iha atividade agrikultura, ne'ebé bele hamenus gastu no hasa'e produtividade. • Diversidade Produkto Agrikultura Suku iha potensial ba kuda barak tipu ai-han (hanesan hare, batar, fore, ai-han verde, no ai-manas), ne'ebé ajuda reduz risku falha kolheita. • Potensial ba Agrikultura Sustentavel no Orgániku Uzu limitadu ba kimika fó 	<p>no tempu manas, halo rendimentu instável iha comunidade.</p> <ul style="list-style-type: none"> • Akses Limitadu ba Tecnologia no Inovasaun Seidauk iha treinamentu formal ka akses ba informasi tekniku ne'ebé bele aumenta hasil ai-fuan. • Fasilidade Infrastruktur Limitadu Dalan, armazenamento (magazin), ka fasilidade fa'an produdu ba merkadu limitado, ne'ebé hamenus distribusaun no pendapatan. • Akses ba Kapital no Kréditu Ki'ik Produsentu ki'ik la fasil hetan apoio finansa, ne'ebé hamenus oportunidade ba investimentu iha agrikultura. • Kuransa Sustentabilida Rai Barak rai la manejadu ho metodus sustentavel, 	<p>komunitade bele aumenta hasil, diversifika ai-fuan, no apoia sustentabilidade .</p> <ul style="list-style-type: none"> • Mercadu ba Produdu Lokal no Orgániku Aumentu demanda ba produdu orgániku no tradisional bele fó oportunidade ba comunidade fa'an produdu ho valor mas. • Teknologia Simples no Inovasaun Agrikultura Introduzaun irigasaun sederhana, prosesamentu ai-fuan, no uzu media digital (promosaun online) bele hamenus susar fa'an produdu. • Parceria ho ONG, Universidade, no Instituisaun Formasaun ONG ka universidade bele fó treinamentu, transferénsia 	<p>rendimentu comunidade la siguradu.</p> <ul style="list-style-type: none"> • Kompetisaun hosi Produkto Importadu Produkto hosi liur ho presu baratu bele hamenus valor no asesu merkadu ba produdu lokal. • Degradsaun Rekursu Natural Uso rai la sustentavel, desmatamentu, no kontaminausaun bee bele hamenus kapasidade produsaun iha futuro. • Dependensia Barak ba Apoiu Externu Se la iha sustentabilidad e, dependencia ba programa governu ka ONG bele halo atividade ekonomika la kontinua. • Migrasaun Juventude ba Sidade ka Rai Liur Falta oportunidade iha suku bele halo juventude
--	--	---	---	--

	<p>oportunidade atu dezenvolve agrikultura orgániku ne'ebé iha valor aas iha merkadu.</p> <ul style="list-style-type: none"> • Solidariedade no Servisu Hamatuk iha Komunidade Kultura ajuda malu iha tempu kuda no kolheita fasilita implementasa un programa agrikultura komunitária. 	<p>ne'ebé bele afeta kesesuaun kolheita iha futuro.</p> <ul style="list-style-type: none"> • Dependencia ba Produzu Tradisional Fokus barak ba ai-fuan lokal seidauk diproduze ba nilai tambah (prosesamentu), halo comunidade la hetan rendimentu ekstra. • Partisipasaun Juventude Limitadu Falta motivasaun ka oportunidad ba juventude envolve iha agrikultura, ne'ebé hamenus continuidade praktika no inovasaun 	<p>teknologi no bázik manajen to'ono inovasaun, hamenus fraqueza teknika lokal.</p> <ul style="list-style-type: none"> • Diversifika Produzu Agrikultura Dezenvolve produzu seluk hanesan hortikultura, produk olahan, ou produk kreativu (handicraft ba ai-fuan) bele aumenta rendimentu. • Koperativa no Organisasaun Agrikultura Formasaun grupu ka koperativa bele hamenus akses ba kréditu, fasilita fa'an produzu, no habelar marketing koléktivu. 	<p>sai, hamenus forsa servisu no inovasaun lokal.</p> <ul style="list-style-type: none"> • Instabilidade Politika ka Mudansa Politika Publika Mudansa prioridade politika bele afeta continuidade programa ekonomia rural. • Falta Preparasaun ba Risku no Krize Ekonomia Komunidade seidauk iha mekanizmu reziliente ba krize ekonomika ka dezastre.
Edukasaun	<ul style="list-style-type: none"> • Eskola básica iha suku: Komunidade iha facilidade edukasaun. • Komunidade Partisipativa Komunidade iha interesse natural ba 	<ul style="list-style-type: none"> • Abandona eskola: Labarik balun para eskola. • Alfabetizasaun adultu ki'ik: Ema boot barak seidauk lee no hakerek. • Falta Infrastruktura 	<ul style="list-style-type: none"> • Bolsa estudu: Governu fó apoiu ba estudante. • Formasaun teknika: Alternativa ba juventude. • Apoiu Governu no Instituisaun 	<ul style="list-style-type: none"> • Falta Sustentabilidade de Finansial Eskola no projeto edukativu depende barak ba apoiu governu ka ONG; se apoiu la kontinua, programa

	<p>edukasaun, ne'ebé fasilita participaçãu pais, profesór, no grupu lokal iha projetu edukasaun.</p> <ul style="list-style-type: none"> • Motivasaun Juventude motivasaun juventude atu aprende, hatudu kreatividade, no participa iha aktividade edukativu, iha eskola ka fora eskola. • Potensial Apoiu Instituisaun Formasaun facilita parceria ho ONG, governu, no universidade ba treinamentu profesór no projéto edukasaun. • Base Ba Inovasaun Pedagójika metoda edukasaun kreativu, integrasaun konesementu lokal, no uzu teknologu iha salaun aula. • Solidariedade Sosial Gotong- 	<p>Eskola no Rekursu Didaktiku Eskola iha salaun aula ki'ik, material didaktiku limitado, no facilidade teknolojia la kompliadu.</p> <ul style="list-style-type: none"> • Profesór Limitadu Falta profesór kualifikadu, la iha treinu regular, ne'ebé afeta kalidade edukasaun. • Akses Ba Edukasaun Sekundária ka Superior Limitadu Juventude iha suku susar atu hala'õ eskola ba liur suku (sekundária/terciária), la iha transporte ka pondasaun finansial. • Partisipasaun Ba Edukasaun La Konsistente Buka ekonomu lokal, travay famili, ka migrasaun faze barak estudante la kontinua eskola regular. • Metodu Pedagójika Tradisional Eskola iha suku 	<p>Formasaun Suporta governu (Ministériu Edukasaun) no ONG bele fasilita treinu profesór, proviza material edukativu, no implementa programa literasia.</p> <ul style="list-style-type: none"> • Parceria ho Universidade no Instituto Treinu Estudante ka profesór bele hetan akses ba treinamentu formal, workshop, e mentoradu akademiku. • Digitalizasau n no Teknolojia Salaun Aula Uzu komputador, internet, e materi digital bele hatudu metode inovativu no fasilita akses konesementu ba estudante. • Programas Edukasaun Komunitária Literasia adultu, kursu kualifikasaun tekniku, e 	<p>edukativu bele para.</p> <ul style="list-style-type: none"> • Migrasaun Juventude ka Familia Estudante ka familia sai liur suku ba cidade ka liur rai, halo taxa deserçãu aumenta. • Fluktuasaun Política no Prioridade Governu Mudansa politika lokal ka nasional bele afeta continuidade programa edukasaun suku. • Krisis Ekonomia Lokal Falta renda familiari bele afeta kapasidade estudante compra material edukativu no frequenta eskola. • Desastre Natural no Mudansa Klimátika Seca, inundasaun, ka tufãu bele afeta infraestrutura eskola no akses estudante ba eskola.
--	---	--	--	---

	<p>royong komunidade forte, fasilita mantén</p>	<p>iha tendénsia uza metoda tradicional (rote learning), la inklui inovasaun pedagójika ka integrasaun konesementu lokal.</p> <ul style="list-style-type: none"> • La Iha Mekanizmu Avaliasaun no Monitorizasau n Forte Suhu ne'ebé efektivu monitoriza performansa estudante e profesór la kompletu. • Falta Motivasaun iha Juventude Barak estudante la tenke motivadu, tanto ba edukasaun formál ka 	<p>programa edukasaun informal bele forte kapasidade komunidade.</p> <ul style="list-style-type: none"> • Motivasaun Juventude Juventude iha suku ne'ebé interesse ba edukasaun akademiku bele halo inovasaun, proyekto komunitáriu, no kontribui ba comunidade. • Akses Ba Fundus Finansial no Bursas Programas bursas, fundu suku, e projeitu NGO bele apoia estudante ba eskola sekunderia ka universitária. 	<ul style="list-style-type: none"> • Competisaun ho Sekola Liur ka Privat Estudante bele prefere sekola liur ka privat ne'ebé iha facilidade diak no materiu aktualizadu, halo suku perdi kapasidade peserta. • Falta Profissional Kualifikadu Se profesór treinu limitadu, nivel edukasaun iha suku bele la asuntu kontinua ba qualidade.
Saúde	<ul style="list-style-type: none"> • Postu saúde: Iha servisu saúde básica. • Komunidade iha Partisipasaun Forte Komunidade Hatuquessi iha tradisaun hamutuk no gotong-royong, 	<ul style="list-style-type: none"> • Saneamentu la diak: Latarina no higiene menus. • Nutrisaun menus: Labarik barak falta nutrisaun. • Falta Fasilidade Saude Adekuadu Postu saude ka 	<ul style="list-style-type: none"> • Apoiu ho Programa Governu no ONG Governu no organizasaun internasionál bele fó treinamentu, medikamentu, vaksinasaun, no fasilita desenvolvimentu 	<ul style="list-style-type: none"> • Mudansa Klimátika no Dezastre Natural Secas, inundasaun, ka tempu ekstremu bele afeta akses ba servisu saude no afeta kesehatan komunitaria. • Moras

	<p>ne'ebé facilita kampanha saude, edukasaun preventivu, no resposta ba emerjénsia.</p> <ul style="list-style-type: none"> • Identidade Lokal no Kultura Ba Saude Praktika tradisional no kulturál iha saude, hanesan remédios erva lokal, bele kombina ho metoda modernu, aumenta efektividade prevenisaun doensa. • Konsientizas aun higiene hasae konsiensia comunidade kona-ba higiene, nutrisaun, vacinasaun, no prevenisaun doensa. • Juventude Envolvudu iha Atividade Saude Juventude iha interes ba edukasaun no treinamentu saude, bele fó kontribuisaun 	<p>klinika lokal sei limite, sei la bele atende populasau hotu-hotu iha tempu rapidu.</p> <ul style="list-style-type: none"> • Falta Konesementu Tekniku iha Saude Ba profesiona saude lokal, treinamentu no konesementu spesialisista barak ainda ki'ik. • Akses Ba Servisu Saude Sei Dificil Transportasiun barak, dalaun ka area rurál ne'ebé uza tempu liu husi comunidade ba postos saude. • Kurti Materiau ho Medikamentu Postu saude lokal la iha suficiensia medikamentu, equipamento mediku no rekursu basiku. • Dependencia Ba Programas Externu Ba suplimentu vaksinasaun, kampanha saude, no edukasaun, suku dependencia ba 	<p>infraestrutur saude.</p> <ul style="list-style-type: none"> • Desenvolvimentu Edukasaun no Konesementu Komunitade Kampanha edukasaun saude, higiene, nutrisaun, imunizasaun, no prevensaun doensa bele aumenta konsiensia comunidade. • Uzu Teknolojia Semples no Digital Uzu telemedicina, registru digital imunizasaun, e-learning ba fasilita formasaun profesiona saude lokal. • Parceria ho Universidades no Instituisaun Formasaun Estagiariu, sukursu, no treinamentu iha saude lokal bele hadia kapasidade profisionál. • Fokus Preventivu no Promovesau Saude 	<p>transmissível ou Doensa Endemika no Outbreak Dengue, malaria, ka diarreia bele afeta populasau iha tempu kurtu, no posta saude lokal la aina kapasidade atende.</p> <ul style="list-style-type: none"> • Migrasaun Profisionál Saude Tenaga medis lokal ka jovem treinadu sai iha sidade ka rai liur, ne'ebé reduzi kapasidade servisu saude iha suku. • Fluktusaun Finansa no Apoiu Externu Dependencia ba programa governu ka ONG bele afeta continuidade projekto preventivu, vaksinasaun, ka suplimentu medikamentu. • Falta Sustentabilidade iha Servisu Saude Servisu saude lokal barak dependen ba
--	--	---	---	---

	<p>iha programasaun preventivu, vigilansa sanitária, no projétu comunidade.</p> <ul style="list-style-type: none"> • Sustentabilidade ho Ai-Fuan no Rekursu Natural Ai-fuan lokal no akses ba rekursu natural forte bele suporta nutrisao komunitaria no promove saude iha base nutrisaun. • Kemunikasan ho Instituisaun Saude Vizaun akademiku e forte permite fasilita ligasaun ho hospitais, postos saude, ONG saude, no programe governu. • Solidariedade iha Krisis Komunidade ne'ebé iha gotong-royong fasilita resposta rápida ba situasaun krize saude, 	<p>governu ka ONG.</p> <ul style="list-style-type: none"> • Partisipasaun Komunidade Sei Variavel Barak famili la parte aktivu iha programa preventivu, higiene, ka nutrisaun, ne'ebé hamenus efektividade. • Falta Sistem Monitóring no Data Saude La iha sistem ba registra ka analisa doensa, imunizasaun, nutrisaun, ne'ebé limita planeamentu base-dadu. • Migrasaun Juventude iha Servisu Saude Falta tenaga jovem no teradadu profesionál lokal iha saude ka enfrentamentu futura doensa. 	<p>Promove kampanha nutrisaun, hidrasaun, higiene, actividade fisika, ne'ebé bele reduzi doensa comunidade.</p> <ul style="list-style-type: none"> • Potensial Turismu Saude Tradisional Remédios erva lokal, praktikasaun kulturál iha saude bele hasi planeamentu ba edukasaun no valorizasaun lokal. • Partisipasaun Juventude iha Saude Juventude iha edukasaun no interesse iha inovasaun saude bele sai motor kampanha preventivu no aktividade promotivu. • Fundu Suku no Programas Sustentavel Fundu lokal bele uza ba zakupamentu facilidade saude, obat, ka proyekto preventivu. 	<p>donasaun ka programa temporariu, ne'ebé la garante continuidade.</p> <ul style="list-style-type: none"> • Patologias Baru no Resisténsia Medikamentu Kasu doensa baru ka bakteria resistente bele hamenus efektividade medikamentu lokal. • La Iha Sistem Monitóring Forte Falta data saude aktualizada ne'ebé bele foin dificultasaun planeamentu efektivu no deteta outbreak tempu dini.
--	---	--	--	---

	hanesan outbreak doensa ka dezastre natural.			
Turizmu	<ul style="list-style-type: none"> • Paisajen natural no kultura • Komunitade hospitaleira • Tradisaun unik 	<ul style="list-style-type: none"> • Infraestrutura turizmu la iha • Promosaun limitadu • Kapasidade servisu menus 	<ul style="list-style-type: none"> • Turizmu komunitáriu • Programa turizmu estadu • Merkadu turista domestiku 	<ul style="list-style-type: none"> • Danu ambiente • Influenza kultura negative • Instabilidade ekonomia
Ambiente	<ul style="list-style-type: none"> • Kultura respeitu natureza • Bee-matan local • Konsientizasa un komunitade 	<ul style="list-style-type: none"> • Taka ai illegal • Degradamentu rai • Gestão ambiente fraku 	<ul style="list-style-type: none"> • Programa reflorestasaun • ONG ambiente • Edukasaun ambiental 	<ul style="list-style-type: none"> • Mudansa klima • Erozaun rai • Uso rai la sustentavel
Kultura	<ul style="list-style-type: none"> • Kultura no tradisaun forte • Papel lia-na'in • Identidade local 	<ul style="list-style-type: none"> • Dokumentasa un kultura limitadu • Interese juventude menus • Apoiu finansial menus 	<ul style="list-style-type: none"> • Festival kultura • Turizmu kultura • Apoiu husi governu 	<ul style="list-style-type: none"> • Globalizasaun • Perda valor tradisionál • Modernizasaun

3.2. Análiza ba Parseiru Suco nian

Aleinde diagnóstiku jerál hanesan hatuur ona iha leten, Suco Hatuquessi mós identifika ona parseiru sira ne'ebé bele apoiu implementasaun planu dezenvolvimentu suco nian. Tabela tuir mai ne'e mak lista parseiru sira ne'ebé apoiu ona atividade iha suco no parseiru foun ne'ebé iha possibilidade bele apoiu planu dezenvolvimentu iha tempu tuir mai.

Nú	Parseiru	Parseiru Existente/Foun	Area Kooperasaun
1	UNDP		
2	WaterAid		
3	Farmatil		
4			

Suco Hatuquessi sei kontinua identifika no nakloke ba kooperasaun ho parseiru foun balun

ne'ebé seidak identifika iha lista ne'e, maibe iha objetivu/atividade ne'ebé relevante ho planu suco nian.

Parte 4: Planu Dezenvolvimentu Suco

4.1. Vizaun Suco Hatuquessi

Lideransa Suco **Hatuquessi** hamutuk ho ninia Komunidade tomak hatuur vizaun suco nian maka hanesan:

“Komunidade suku Hatuquessi moris iha paz no Dame hakmatek hodi kontribui ba dezenvolvimentu, iha Suku no moris diak ba Komunidade sira nian.”

4.2. Misaun Suco Hatuquessi

Atu atinji vizaun ne'ebé deskreve ona iha leten, Suco **Hatuquessi** defini no misaun sira mak hanesan:

1. Fo atendimentu diak, no Tranparansia ho Efikas no Eficiente hodi responde ba komunidade nia necessidade tuir prioridade povu nian.
2. Servi ho komitmentu, prontidaun no koperasaun karakter iha processu dezenvolvimentu lokal hodi alkansa povu nia mehi, mak “Moris Diak no trankulidade”

4.3. Meta sira ba Dezenvolvimentu iha Suco Hatuquessi

Vizaun no Misaun iha leten transforma hikas ba Meta sira Dezenvolvimentu iha Suco Hatuquessi

hanesan tuir mai ne'e:

8. Paz no Dame Hakmatek

- Hametin kultura paz, toleránsia no respeitu entre komunidade sira.
- Resolve konfliktu ho dalan diálogu no konsellu adat.

9. Dezenvolvimentu Ekonomiku

- Hasa'e produsaun agrikultura no livestock atu aumenta rendimentu familia.
- Promove grupu servisu ki'ik (uma kain, ai-horis, artesanatu, kios) ba inan-aman no juventude.

10. Edukasaun no Kapasitasaun

- Apoia labarik sira atu kontinua eskola.
- Halo formasaun ba juventude kona-ba lideransa, tekniku servisu, no moris independente.

11. Saúde no Saneamentu

- Hametin konsientizasaun kona-ba moris saudável, nutrisaun no higiene.
- Hasa'e asesu ba bee moos no latrina diak.

12. Dezenvolvimentu Infraestrutura

- Hadia dalan, uma suku, no facilidade públiku seluk.
- Hametin asesu ba eletrisidade no informasaun.

13. Proteksaun Ambientál

- Preserva rai, ai-horis no bee.
- Promove plantasaun ai-horis no dezenvolvimentu sustentável.

14. Partisipasaun Komunitade

- Envolve komunitade hotu-hotu iha planeamentu no implementasaun programa dezvoltimentu.
- Hametin papel feto, juventude no ema ho defisiénsia.

4.4. Objetivu sira ba Dezenvolvimentu iha Suco Hatuquessi nian

Meta sira ba dezvoltimentu iha Suco Hatuquessi nian ne'e ami defini hikas iha objetivu dezvoltimentu nian hanesan tuir mai ne'e:

16. Hametin unidade, paz no dame hakmatek entre komunitade sira iha Suku Hatuquessi.
17. Hasa'e kapasidade ekonomiku komunitade hodi hadia rendimentu familia sira.
18. Promove edukasaun no kapasitasaun ba labarik no juventude.
19. Hasa'e servisu saúde, saneamentu no konsientizasaun moris saudável.
20. Desenvolve no hadia infraestrutura básiku iha suku.
21. Proteje ambiente no promove uza rekursu natural ho dalan sustentável.
22. Hametin partisipasaun komunitade iha planeamentu no implementasaun dezvoltimentu suku.

4.5. Valór sira ne'ebé Suco Hatuquessi adopta

Koletivamente, komunitade no lideransa sira iha suco **Hatuquessi** defini ona valór prinsipál sira hanesan tuir mai ne'e:

1. Solidaridade
2. Respetu
3. Toleransia
4. Desizaun koletivo
5. Unidade
6. Kultura

4.6. Prinsipiu Suco Hatuquessi nian

Suco Hatuquessi adopta mós ninia prinsipiu sira ba dezvoltimentu nian mak hanesan tuir mai ne'e:

1. Prinsipiu Respetu malu (kultura, kustumi, Religiaun sst)
2. Prinsipiu Servisu hamutuk
3. Prinsipiu Demokrasi Partesifativo

4.7. Potensialidade Lokál no Politika Dezenvolvimentu Suco

Bazeia ba rezultadu diagnóstiku iha parte 3 nian, suco Hatuquessi hakarak koloka

potensialidade ne'ebé iha no politika dezvoltimentu suco nian ba tinan 5 nian laran mak hanesan tuir mai ne'e:

Setór Dezenvolvimentu	Potensialidade Súdo nian	Polítika atu dezvoltibe ba oin	dezenvolve ba oin
Ekonomia	<ul style="list-style-type: none"> • Mikro Empreza no Pequena Empreza • Rekursu Naturais • Turismu • Suru Tais 	<ul style="list-style-type: none"> • Laiha kompetencia atu kontrola, no laiha rendimentu ba Suku • Laiha Dadus no Sedauk Dezemvolve • Suku Laiha kompetencia atu kontrola • Laiha sentru ba suru tais, Usa ekipamentu Tradisional 	
Infraestrutur	<ul style="list-style-type: none"> • Projeto kada tinan, PDIM, PNDS, UNDP, no MOP 	<ul style="list-style-type: none"> • Ejekusaun projetu la tuir tempu, Linha kordenasaun menus ho Autoridade lokal no Autoridade Komunitario. 	
Agrikultura	<ul style="list-style-type: none"> • Asistencia Tekniku, Kapasitasaun ba Grupo Agrikultor, Apoio material no Ekipamentus, Estudo Komparativa ba Grupo Sira, Apoio Fini Ba Agrikultor Sira 	<ul style="list-style-type: none"> • Rekursu Agrikultor hasae, produsaun menus, orsamento, no Grupo La Permanente 	
Edukasaun	<ul style="list-style-type: none"> • Hari Escola Ensino Pre-Eskolar, • Aumenta Sala Aula ba ESGP no Ensino Basico 	<ul style="list-style-type: none"> • Aldeia Lima (5) neebe iha area foho la Asesu ba Ensino Pre-Eskolar • Kuantidade Kanorin Liu Husi Estandar Edukasaun 	
Saúde	<ul style="list-style-type: none"> • Aumenta Rekursus Humanus iha posto Saude Sira liu-liu iha area Rural, Menus Facilidade Saude 	<ul style="list-style-type: none"> • Atendementu tarde ou menus, Aimoruk La suficiente Aumenta Transporte Ambulancia Kada Posto Klinik 	
Turizmu	<ul style="list-style-type: none"> • Turismo Komunitario, Eko Turismu 	<ul style="list-style-type: none"> • Laiha Orsamento 	

Ambiente	<ul style="list-style-type: none"> • Aumenta Fatin Lixeiro, Aumenta Pessoal Limpeza Urbana, Proteze Rekursu Naturais 	<ul style="list-style-type: none"> • Menus Konsencia Husi Komuidade hodi Soe Foer Arbiru, La suficiente atu kobre ba area serbisu
Kultura	<ul style="list-style-type: none"> • Kria Lei tara Bandu, Promove Produutu Kultura 	<ul style="list-style-type: none"> • Regulamentu suku ladun Forte, Laiha fatin produsaun hanesan suru Tais, Laiha Orsamentu

4.8. Obstákulu no Estratéjia ba Dezenvolvimentu Suco

Tuir mai ne'e, anália ba obstákulu ne'ebé komuidade iha suco Hatuquessi hasoru no estratéjia ne'ebé identifika ona hodi ultrapasa

Setór Dezenvolvimentu	Obstákulu ne'ebé Komuidade sira hasoru	Estratéjia hodi hasoru
Ekonomia	<ul style="list-style-type: none"> • Mikro Pequenas, empreza taka, no Hasae numero Dezemprego • Laiha Baze Legal • Menus Visitante no laiha Rendimentu • Produutu moderno folin liu ita nia produto lokal 	<ul style="list-style-type: none"> • Iha rai, Emprega ema ou loke kampu serbisu, Suku bele hetan Reseitas • Kria lei Lokal • Iha fatin Historiku, iha tasiibun, Fatin Sagrado no iha Uma Cultura • Hetan Rendimentu no promove Valor Kultura
Infraestrutur	<ul style="list-style-type: none"> • Projeto laiha qualidade, Jestaun Administrasaun fraku no mudansa Klimatika 	<ul style="list-style-type: none"> • Fo assistensia tekniku ba kompanha lokal, linha kordenasaun no Aumenta fundus infrastrutur husi Governo Sentral
Agrikultura	<ul style="list-style-type: none"> • Mudansa Klimatika, Ema lakumpri Lei no Regulamento Suku, no Importasaun Produsaun Lokal 	<ul style="list-style-type: none"> • Governo sentral, NGO Lokal, NGO Internacional, no Setor Privado

Edukasaun	<ul style="list-style-type: none"> • Aumenta Analfabetu, Escola Tarde, Para no Escola • Laiha Kualidade ba kanorin Sira 	<ul style="list-style-type: none"> • Komunitade Prontu Oferce Rai Atu hari Escola Refere
Saúde	<ul style="list-style-type: none"> • Ameasa ba pasiente nia vida, Aumenta Mortalidade Ba inan isin rua no Bebe foin moris 	<ul style="list-style-type: none"> • Aumenta Rekursu Humanus, Kompletu Aimoruk
Turizmu	<ul style="list-style-type: none"> • Dezemprego A'as, Msenus Rendimentu husi Suku nian, Inundasaun 	<ul style="list-style-type: none"> • Bele hetan rendimentu husi Fatin Turizmu Komunitario, Hamenus dezempregu iha suku laran
Ambiente	<ul style="list-style-type: none"> • Hamosu Moras hanesan Dengue ho Malaria, Inundasaun, La tuir targetu limpeza iha Area Urbana, Rai halai, bailoron Naruk 	<ul style="list-style-type: none"> • Iha opotunidade atu transforma sai fonte Dezemvolvimento no benefisio ba comunidade, Limpeza Geral bele kobre iha Area Urbana, Hodi Garante Sustentabilidade ba Futuru
Kultura	<ul style="list-style-type: none"> • Menus Respeitu malu Natureza hetan estragus husi comunidade, Produthu Kultura menus no sei lakon 	<ul style="list-style-type: none"> • Atu Regula Ema ho Ema, Ema Ho Natureza no Ema ho Animal, Hamenus Komflitu, Hasae Identidade Kultura

4.9 Planu Dezenvolvimentu Suco Hatuquessi tinan 2026 – 2030

Hafoin halo tiha análiza ba rezultadu diagnóstiku hanesan deskreve ona iha seksaun 4.3 no 4.4, tuir mai suco Hatuquessi defini ona planu asaun ba dezenvolvimentu tinan lima nian hanesan tuir mai ne'e:

1. Setór Ekonomia						
Prioridade sira ne'ebé identifika ona nu'udár prioridade atu atinji iha tinan lima oin mai iha setór ekonomia nian mak hanesan tuir mai ne'e:						
Prioridade Dezenvolvimentu	Periodu Implementasaun					Parseiru Potensial ba Implementasaun
	2026	2027	2028	2029	2030	
• Hari mini Mercado iha Suco	✓					Governu, Setor Privadu no ONG
• Forma grupu komunitaria • Formasaun grupu inovativu hosi artezenal ba modernu • Halo mapamentu ba potencia natural kontribui ba ekonomia suku		✓				Governu, Setor Privadu no ONG
✓ Organiza grupu feto sira atu hola parte iha prosesu diversifikasaun atividade ekonomia suku mak hanesan; atividade alfaiate, atividade mikro negosiu no hakiak animal.			✓			Governu, Setor Privadu no ONG
✓ Harii industri kiik hosi produz mina nu'u no kami'i hosi suku no absorve ba merkadu				✓		
✓ Loke komunikasaun ho setor privadu hodi dada investor lokal no internasional mai					✓	

investe iha suku						
2. Setór Infraestrutura						
Prioridade sira ne'ebé identifika ona nu'udár prioridade atu atinji iha tinan lima oin mai iha setór ekonomia nian mak hanesan tuir mai ne'e:						
Prioridade Dezenvolvimentu	Periodu Implementasaun					Parseiru Potensial ba Implementasaun
	2026	2027	2028	2029	2030	
<ul style="list-style-type: none"> • Loke Estrada hosi aldeia Besletoho (Tautalo) • Loke estrada ba Lau Manu (Tautalo) • Loke estrada ba Hatukali (Nunbrihati) 	✓					
<ul style="list-style-type: none"> • Harii uma ba merkadu iha aldeia Nunuhou • Harii eskola infantil iha aldeia Tautalo • Rehabilitasaun Estrada Caicoletohoho (Kakoluli tun Mai Taregio) • Rehabilitasaun estrada rural hosi aldeia Nunuhou, suku Hatuquessi to'o aldeia Laklolema suku Dato ho distansia KM 3. • Halo moru haleu sede suco no eskola infantil hatuquessi lete 		✓				
<ul style="list-style-type: none"> • Rehabilitasaun estrada rural hosi aldeia Tautalo to'o aldeia Laklolema suku Dato ho distansia KM 2.7. 			✓			

<ul style="list-style-type: none"> • Alargamentu eletrisidade ba área seidak asesu. • Rehabilitasaun estrada rural hosi aldeia Kaidiko ho distansia KM 3. 				✓		
<ul style="list-style-type: none"> • Dada be-moos iha aldeia Tautalo ho distansia KM 5. • Cor plan ba eskola E.B. 1,2 Hatarlema ho distansia metru 500, no postu saude Hatuquessilete ho distansia metro 100 inkui eskola infantil. • Instalasaun be-moos iha aldeia Hatarlema ho distansia KM 3. No rehabilitasaun kanu instalasaun be-moos iha aldeia Kaidiko. • Manutensaun edificiu publiku (sede suku, aldeia). 						✓
3. Setór Agrikultura						
Prioridade sira ne'ebé identifika ona nu'udár prioridade atu atinji iha tinan lima oin mai iha setór ekonomia nian mak hanesan tuir mai ne'e:						
Pri oridade Dezenvolvimentu	Parseiru Potensial ba Implementasaun					Parseiru Potensial ba Implementasaun
	2026	2027	2028	2029	2030	
Harii sentru viverus iha aldeia Hatarlema Reflorestasaun ba ai horis ne'ebé bele produz	✓					

ai han, ai horis sira ne'ebé ho valor ekonomia bo'ot iha merkadu no ai horis sira ne'ebé proteze bee matan sira Biodiversidade						
Halo mapamentu ba kategoria rai ne'ebé bele produs ai han ho efetivu no efisiensia.		✓				
Halo rehabilitasaun/Poda ba kafe sira ne'ebé tuan.			✓			
Fo formasaun ba populasaun kona ba oinsa prezerva seguransa alimentar.				✓		
Formasaun teknika agrikultura moderna no organiku.					✓	
4. Setór Edukasaun						
Prioridade sira ne'ebé identifika ona nu'udár prioridade atu atinji iha tinan lima oin mai iha setór ekonomia nian mak hanesan tuir mai ne'e:						
Prioridade Dezenvolvimentu	Parseiru Potensial ba Implementasaun					Prioridade Dezenvolvimentu
	2026	2027	2028	2029	2030	
Obrigatoriu ba populasaun sira atu Haruka oan ba eskola. Sensibiliza informasaun edukativu ba populasaun atu la helik iha atividade kultural hodi halo exploraun husi ema ba ema.	✓					
Halo regra interna suku nian hodi regulariza hahalok sira ne'ebé la edukativu no fo prezuizu ba ema seluk, geralmente ba nasaun, Apoia formasaun joventude no kursu tekniku.		✓				
Programa alfabetizasaun ba ema boot no feto.			✓			

Apoia eskola ho material edukativu.				✓		
Avaliasaun qualidade edukasaun iha suku.Promove edukasaun moral, sidadania no kultura lokal.					✓	
5. Setór Saúde						
Prioridade sira ne'ebé identifika ona nu'udár prioridade atu atinji iha tinan lima oin mai iha setór ekonomia nian mak hanesan tuir mai ne'e:						
Prioridade Dezenvolvimentu	Parseiru Potensial ba Implementasaun					Prioridade Dezenvolvimentu
	2026	2027	2028	2029	2030	
Kontinua livre husi Moras Malaria, dengue No. Kontribui uma kain iha sentina	✓					
Hadok an moras hadaet liu husi saude hijene (Limpeza geral iha ida-idak nia uma No. estrada publik sira)		✓				
Sensibilizasaun imformasaun atu hadok moras hadadet sira			✓			
Sensibilizasaun informasaun ba comunidade atu hatene konsumu hahan ne'ebé nutritivu no Saudavel.				✓		
Populasaun hotu-hotu inklui pessoal responsavel sira obrigatoriamente aseguira no kuida facilidade saúde sira iha suku.					✓	
6. Setór Turizmu						
Prioridade sira ne'ebé identifika ona nu'udár prioridade atu atinji iha tinan lima oin mai iha setór ekonomia nian mak hanesan tuir mai ne'e:						
Prioridade Dezenvolvimentu	Prioridade Dezenvolvimentu					Prioridade Dezenvolvimentu
	2026	2027	2028	2029	2030	

Identifika área potensial sira hodi dezenvolve nu'udar destinasaun turismu komunitaria, turismu relizioju no turismu kultural.	✓					
Organiza jovensira atu identifika veleza turístiku suku nian.		✓				
Promove kultura lokal nu'udar patrimoniu turismu kultural.			✓			
Transforma eventu kultural sira nu'udar informasaun turístku ne'ebé interesante ba vizitor sira.				✓		
Konserva, kuida no promove fatin istóriu fonu nian iha suku laran.					✓	
7. Setór Ambiente						
Prioridade sira ne'ebé identifika ona nu'udar prioridade atu atinji iha tinan lima oin mai iha setór ekonomia nian mak hanesan tuir mai ne'e:						
Prioridade Dezenvolvimentu	Prioridade Dezenvolvimentu					Prioridade Dezenvolvimentu
	2026	2027	2028	2029	2030	
Hatur udan-ben ba rai-okos iha kada uma kain iha suku Hatuquessi	✓					
Proteksaun Bee-matan no Bee Moos, Proteksaun Ambiente no Prevensaun Dezastre		✓				
Reflorestasaun no Prevensaun Rai-monu			✓			
Jestaun Lixu no Ambiente Moos				✓		
Edukasaun no Konsiensia Ambiente					✓	

8. Setór Kultura						
Prioridade sira ne'ebé identifika ona nu'udár prioridade atu atinji iha tinan lima oin mai iha setór ekonomia nian mak hanesan tuir mai ne'e:						
Prioridade Dezenvolvimentu	Prioridade Dezenvolvimentu					Prioridade Dezenvolvimentu
	2026	2027	2028	2029	2030	
Levantamentu no dokumentasaun kultura lokal.	✓					
Promove Tara Bandu no valor kultura tradisionál.						
Realiza festival kultura lokal.		✓				
Preservasaun Kultura no Identidade Lokal			✓			
Edukasaun kultura ba jovem sira.				✓		
Preservasaun no kontinuidade identidade kultura Suku Hatuquessi.					✓	

4.10 Fase Implementasaun Planu Deemvolvimentu Komunitário Periodu 2026-20230

A. Tinan 2026

- Hari mini Mercado iha Suco, Loke Estrada hosi aldeia Besletoho (Tautalo)
- Harii sentru viverus iha aldeia Hatarlema
- Reflorestasaun ba ai horis ne'ebé bele produz ai han, ai horis sira ne'ebé ho valor ekonomia bo'ot iha merkadu no ai horis sira ne'ebé proteze bee matan sira Biodiversidade
- Obrigatoriu ba populasaun sira atu Haruka oan ba eskola. Sensibiliza informasaun edukativu ba populasaun atu la helik iha atividade kultural hodi halo explorasaun husi ema ba ema.
- Kontinua livre husi Moras Malaria, dengue No. Kontribui uma kain iha sentina.
- Identifika área potensial sira hodi dezenvolve nu'udar destinasau turismu komunitaria, turismu relizioju no turismu kultural.
- Hatur udan-ben ba rai-okos iha kada uma kain iha suku Hatuquessi.
- Levantamentu no dokumentasaun kultura lokal.

B. Tinan 2027

- Forma grupu komunitaria, Formasaun grupu inovativu hosi artezenal ba modernu, Halo mapamentu ba potencia natural kontribui ba ekonomia suku
- Harii uma ba merkadu iha aldeia Nunuhou, Harii eskola infantil iha aldeia Tautalo, Rehabilitasaun Estrada Caicoletohoho (Kakoluli tun Mai Taregio), Rehabilitasaun estrada rural hosi aldeia Nunuhou, suku Hatuquessi to'o aldeia Laklolema suku Dato ho distansia KM 3. Halo moru haleu sede suco no eskola infantil hatuquessi lete
- Halo mapamentu ba kategoria rai ne'ebé bele produs ai han ho efetivu no efisiensia.
- Halo regra interna suku nian hodi regulariza hahalok sira ne'ebé la edukativu no fo prezuizu ba ema seluk, geralmente ba nasaun, Apoia formasaun joventude no kursu tekniku.
- Hadok an moras hadaet liu husi saude hijene (Limpeza geral iha ida-idak nia uma No. estrada publik sira)

- Organiza jovensira atu identifika veleza turístiku suku nian.
- Proteksaun Bee-matan no Bee Moos, Proteksaun Ambiente no Prevensaun Dezastre
- Realiza festival kultura lokal.

C. Tinan 2028

- Organiza grupu fetu sira atu hola parte iha prosesu diversifikasaun atividade ekonomia suku mak hanesan; atividade alfaiate, atividade mikro negosiu no hakiak animal.
- Rehabilitasaun estrada rural hosi aldeia Tautalo to'o aldeia Laklolema suku Dato ho distansia KM 2.7.
- Halo rehabilitasaun/Poda ba kafe sira ne'ebé tuan.
- Programa alfabetizasaun ba ema boot no fetu.
- Sensibilizasaun informasaun atu hadok moras hadadet sira
- Promove kultura lokal nu'udar patrimoni u turismu kultural.
- Reflorestasaun no Prevensaun Rai-monu
- Preservasaun Kultura no Identidade Lokal

D. Tinan 2029

- Harii industri kiik hosi produz mina nu'u no kami'i hosi suku no absorve ba merkadu
- Alargamentu eletrisidade ba área seidak asesu.
- Rehabilitasaun estrada rural hosi aldeia Kaidiko ho distansia KM 3.
- Fo formasaun ba populasaun kona ba oinsa prezerva seguransa alimentar.
- Apoia eskola ho material edukativu.
- Sensibilizasaun informasaun ba comunidade atu hatene konsumu hahan ne'ebé nutritivu no Saudavel.
- Transforma eventu kultural sira nu'udar informasaun turístku ne'ebé interesante ba vizitor sira.
- Jestaun Lixu no Ambiente Moos
- Edukasaun kultura ba jovem sira.

E. Tinan 2030

- Loke komunikasaun ho setor privadu hodi dada investor lokal no internasional mai investe iha suku
- Dada be-moos iha aldeia Tautalo ho distansia KM 5, Cor plan ba eskola E.B. 1,2 Hatarlema ho distansia metru 500, no postu saude Hatuquessilete ho distansia metro 100 inkui eskola infantil, Instalasaun be-moos iha aldeia Hatarlema ho distansia KM 3. No rehabilitasaun kanu instalasaun be-moos iha aldeia Kaidiko no Manutensaun edifísiu publiku (sede suku, aldeia).
- Formasaun teknika agrikultura moderna no organiku.
- Avaliasaun kualidade edukasaun iha suku.Promove edukasaun moral, sidania no kultura lokal.
- Populasaun hotu-hotu inklui pessoal responsavel sira obrigatoriamente aseguira no kuida fasilidade saúde sira iha suku.
- Konserva, kuida no promove fatin istóriu fonu nian iha suku laran.
- Edukasaun no Konsiensia Ambiente
- Preservasaun no kontinuidade identidade kultura Suku Hatuquessi.

Parte 5: Monitorizasaun no Avaliasaun

5.1. Monitorizasaun

Monitorizasaun ba implementasaun atividade sira ne'ebé planeia ona iha ne'e sei halo dala rua iha kada tinan. Ida ne'e hodi aseguira katak bainhira planu balun la inklui iha implementasaun semestra ka fulan 6 dahuluk nian, sei bele halo ajustamentu hodi inklui iha semestre ikus nian. Atu bele halo monitorizasaun ida kontinua ba progresu dezvoltimentu planu dezvoltimentu komunitáriu nian, tuir mai sei agrupa planu ne'ebé koloka ona iha seksaun 4.7 tuir tinan no setór dezvoltimentu. Tuir mai, sei uza kódigu koor sira hanesan tuir mai ne'e hodi sukat ninia progresu implementasaun:

	= Planu ne'e implementa ona tuir tempu
	= Planu ne'e sei demora iha implementasaun ka muda ona ba tinan oin
	= Planu ne'e la konsege implementa

Tinan Implementasaun: 2026

Atividade Desenvolvementu	Setór Dezenvolvimentu	Progresu Implementasaun	Observasaun
Lista prioridade sira ba dezenvolvimentu husi setór hotu ba tinan ne'e nian	Indika atividade ne'e mai husi setór saida?	Tau kódigu koor tuir ninia progresu hanesan esplika iha leten	Halo esplikasaun badak ba progresu husi atividade ne'e nian.
1. Hari mini Mercado iha Suco	Setór Ekonomi		
2. Loke Estrada hosi aldeia Besletoho (Tautalo)	Setór Infraestrutura		
3. Harii sentru viverus iha aldeia Hatarlema Reflorestasaun ba ai horis ne'ebé bele produz ai han, ai horis sira ne'ebé ho valor ekonomia bo'ot iha merkadu no ai horis sira ne'ebé proteze bee matan sira Biodiversidade	Setór Agrikultura		
4. Obrigatoriu ba populasau sira atu Haruka oan ba eskola. Sensibiliza informasaun edukativu ba populasau atu la helik iha atividade kultural hodi halo explorasaun husi ema ba ema.	Setór Edukasaun		
5. Kontinua livre husi Moras Malaria, dengue No. Kontribui uma kain iha sentina.	Setór Saúde		

6. Identifika área potensial sira hodi dezenvolve nu'udar destinasaun turismu komunitaria, turismu relizioju no turismu kultural.	Setór Turizmu		
7 Hatur udan-ben ba rai-okos iha kada uma kain iha suku Hatuquessi.	Setór Ambiente		
8. Levantamentu no dokumentasaun kultura lokal.	Setór Kultura		

Tinan Implementasaun: 2027

Atividade Desenvolvementu	Setór Desenvolvementu	Progresu Implementasaun	Observasaun
Lista prioridade sira ba desenvolvimento husi setór hotu ba tinan ne'e nian	Indika atividade ne'e mai husi setór saida?	Tau kódigu koor tuir ninia progresu hanesan esplika iha leten	Halo esplikasaun badak ba progresu husi atividade ne'e nian.

<p>1. Forma grupu komunitaria</p> <ul style="list-style-type: none"> • Formasaun grupu inovativu hosi artezenal ba modernu • Halo mapamentu ba potencia natural kontribui ba ekonomia suku 	<p>Setór Ekonomia</p>		
<p>2. Harii uma ba merkadu iha aldeia Nunuhou</p> <ul style="list-style-type: none"> • Harii eskola infantil iha aldeia Tautalo • Rehabilitassaun Estrada Caicoletohoho (Kakoluli tun Mai Taregio) • Rehabilitasaun estrada rural hosi aldeia Nunuhou, suku Hatuquessi to'o aldeia Laklolema suku Dato ho distansia KM 3. <p>Halo moru haleu sede suco no eskola infantil hatuquessi lete</p>	<p>Setór Infraestrutura</p>		
<p>3. Halo mapamentu ba kategoria rai ne'ebé bele produs ai han ho efetivu no efisiensia.</p>	<p>Setór Agrikultura</p>		
<p>4. Halo regra interna suku nian hodi regulariza hahalok sira ne'ebé la</p>	<p>Setór Edukasaun</p>		

edukativu no fo prezuizu ba ema seluk, geralmente ba nasaun, Apoia formasaun joventude no kursu tekniku.			
5. Hadok an moras hadaet liu husi saude hijene (Limpeza geral iha ida-idak nia uma No. estrada publik sira)	Setór Saúde		
6 Organiza jovensira atu identifika veleza turístiku suku nian.	Setór Turizmu		
7 Proteksaun Bee-matan no Bee Moos, Proteksaun Ambiente no Prevensaun Dezastre	Setór Ambiente		
Realiza festival kultura lokal.	Setór Kultura		

Tinan Implementasaun: 2028

Atividade Desenvolvementu	Setór Desenvolvementu	Progresu Implementasaun	Observasaun
Lista prioridade sira ba desenvolvementu husi setór hotu ba tinan ne'e nian	Indika atividade ne'e mai husi setór saida?	Tau kódigu koor tuir ninia progresu hanesan esplika iha leten	Halo esplikasaun badak ba progresu husi atividade ne'e nian.
1. Organiza grupu fetu sira atu hola parte iha prosesu diversifikasaun atividade ekonomia suku mak hanesan; atividade alfaiate, atividade mikro negosiu no hakiak animal.	Setór Ekonomi		
2. Rehabilitasaun estrada rural hosi aldeia Tautalo to'o aldeia Laklolema suku Dato ho distansia KM 2.7.	Setór Infraestrutura		
3 Halo rehabilitasaun/Poda ba kafe sira ne'ebé tuan.	Setór Agrikultura		

4. Programa alfabetizasaun ba ema boot no feto.	Setór Edukasaun		
5. Sensibilizasaun imformasaun atu hadok moras hadadet sira	Setór Saúde		
6. Promove kultura lokal nu'udar patrimoniu turismu kultural.	Setór Turizmu		
7. Reflorestasaun no Prevensaun Rai-monu	Setór Ambiente		
8. Preservasaun Kultura no Identidade Lokal	Setór Kultura		

Tinan Implementasaun: 2029

Atividade Desenvolvementu	Setór Desenvolvementu	Progresu Implementasaun	Observasaun
Lista prioridade sira ba desenvolvimento husi setór hotu ba tinan ne'e nian	Indika atividade ne'e mai husi setór saida?	Tau kódigu koor tuir ninia progresu hanesan esplika iha leten	Halo esplikasaun badak ba progresu husi atividade ne'e nian.
1. Harii industri kiik hosi produz mina nu'u no kami'i hosi suku no absorve ba merkadu	Setór Ekonomi		
2. Alargamentu eletridade ba área seidak asesu. Rehabilitasaun estrada rural hosi aldeia Kaidiko ho distansia KM 3.	Setór Infraestrutura		
3. Fo formasaun ba populasaun kona ba oinsa prezerva seguransa alimentar.	Setór Agrikultura		
4. Apoia eskola ho material edukativu.	Setór Edukasaun		
5. Sensibilizasaun informasaun ba comunidade atu hatene konsumu hahan	Setór Saúde		

ne'ebé nutritivu no Saudavel.			
6.Transforma eventu kultural sira nu'udar informasaun turístku ne'ebé interesante ba vizitor sira.	Setór Turizmu		
7. Jestaun Lixu no Ambiente Moos	Setór Ambiente		
8. Edukasaun kultura ba jovem sira.	Setór Kultura		

Tinan Implementasaun: 2030

Atividade Desenvolvementu	Setór Dezenvolvimentu	Progresu Implementasaun	Observasaun
Lista prioridade sira ba desenvolvimento husi setór hotu ba tinan ne'e nian	Indika atividade ne'e mai husi setór saida?	Tau kódigu koor tuir ninia progresu hanesan esplika iha leten	Halo esplikasaun badak ba progresu husi atividade ne'e nian.
1. Loke komunikasaun ho setor privadu hodi dada investor lokal no internacional mai investe iha suku	Setór Ekonomi		
<ul style="list-style-type: none"> • 2. Dada be-moos iha aldeia Tautalo ho distansia KM 5. • Cor plan ba eskola E.B. 1,2 Hatarlema ho distansia metru 500, no postu saude Hatuquessilete ho distansia metro 100 inkui eskola infantil. • Instalasaun be-moos iha aldeia Hatarlema ho distansia KM 3. No rehabilitasaun kanu instalasaun be- 	Setór Imfraestrutura		

<p>moos iha aldeia Kaidiko.</p> <ul style="list-style-type: none"> • Manutensaun edifísiu publiku (sede suku, aldeia). 			
3. Formasaun teknika agrikultura moderna no organiku.	Setór Agrikultura		
4. Avaliasaun kualidade edukasaun iha suku.Promove edukasaun moral, sidadania no kultura lokal.	Setór Edukasaun		
5. Populasaun hotu-hotu inklui pessoal responsavel sira obrigatoriamente asecura no kuida fasilidade saúde sira iha suku.	Setór Saude		
6. Konserva, kuida no promove fatin istóriku fonu nian iha suku laran.	Setór Turismu		
7. Edukasaun no Konsiensia Ambiente	Setór Ambiente		
8. Preservasaun no kontinuidade identidade kultura Suku Hatuquessi.	Setór Kultur		

5.1. Avaliasaun

Avaliasaun sei halo iha tinan 5 ikus hodi sukat susesu sira husi implementasaun kada tinan no projeta fali ba planu foun iha tinan lima oin mai. Baze ba avaliasaun nian mak rezultadu monitorizasaun kada tinan ne'ebé suco sira dokumenta ona. Maibe, forma no instrumntu própriu ba avaliasaun nian sei halo husi divizaun monitorizasaun no avaliasaun nian iha nivel munisipál liu husi koordensaun no administrasaun postu administrativu ida-idak.

Parte 6 Final – Akta Aprovasaun

Akta Aprovasaun

Iha loron ____ data ____ fulan _____ tinan 202__, realiza ona enkontru Konsellu Suco ne'ebé hola fatin iha Sede Suco ____. Ho partisipasaun másimu husi membru hotu Konsellu Suco nian, unanimamente aprova ona Dokumentu Planu Dezenvolvimentu Suco Hatuquessi ba períodu tinan lima nian (2026-2030). Planu Dezenvolvimentu Komunitáriu ne'ebé aprova ona mak sei sai planu mestre hodi gia no orienta inisiativa hotu ba dezenvolvimentu iha Suco Hatuquessi.

Membru Konsellu Suco ne'ebé aprova planu ne'e:

Nú	Naran	Pozisaun	Asinatura
1.	Zeto Vidigal Sampaio	Xefi suku	1
2.	Elvio De Jesus Dos Santos	Xefi Aldeia	2
3.	Zakarias dos Santos Vidigal	Xefi Aldeia	3
4.	Maria L. Dos Santos	Delegada	4
5.	Cesar dos Santos	Delegado	5
6.	Mariano Pereira dos Santos	Xefi Aldeia	6
7.	Egídio dos Santos Correia	Xefi Aldeia	7
8.	Luis dos Santos	Xefi Aldeia	8
9.	Eduardo dos Santos	Xefi Aldeia	9
10.	Jose de Jesus Lisboa	Delegado	10
11.	Vitorino Maria dos Santos	Xefi Aldeia	11
12.	Carlos da Silva Cruz	Delegado	12
13.	Elsa dos Santos da Silva	Delegada	13
14.			
15.			
16.			
17.			
18.			
19.			
20.			
21.			
22.			
23.			
24.			
25.			
26.			

Aneksu sira

Aneksu 1: Númeru Populasaun ho Nesesidade Espesífiku ka Ema ho Defisiensia]

Nú	Naran Kompletu	Data Moris	Seksu F/M	Nivel edukasaun	Detallu husi defisiensia/vulnerabilidade
1					
2					
3					
4					



Aneksasaun



ADMINISTRAÇÃO MUNICIPAL DE LIQUIÇÁ



Posto Administrativo de LIQUIÇÁ

Suco Hatuquessi

AKTA APROVASAUN PDK

Iha loron Quinta- feira data 05 fulan Marsu tinan 2026, realiza ona enkontru Konsellu Suco kona ba Aprovasaun Planu Dezenvolvimentu Komunitaria (PDK) suku Hatuquessi nian ne'ebé hola fatin iha Sede Suco Hatuquessi. Ho partisipasaun másimu husi membrus hotu Konsellu Suco nian, Juventude Intelektuais no Komunitade sira, ho rezultadu eleisaun Afavor 100% husi Membrus Conselho Suku no aprova ona Planu Dezenvolvimentu Komunitaria (PDK) Suku Hatuquessi nian iha tinan lima (2026-2030).

Hatuquessi, 05/03/2026



(Zeto Vidigal Sampaio)
Chefe do Suco Hatuquessi

Lista Prezozse encontro membros conselho do suco-konaba PDK Tinan 2026

No.	Naran Kompieto	Aldeia	Posisaun	No. Tlf	Assinatura
1.	Zeto Vidigal Sampaio	Nunukou	Chefe do suco	75377771	[Signature]
2.	Elvio de Jesus dos Santos	Nunukou	Chefe Aldeia	75779075	[Signature]
3.	Zacarias d.s. Vidigal	Hatarlema	Chefe Aldeia	76749774	[Signature]
4.	Carlito de Jesus dos Santos	Tau-Talo	Ass. Boceais	75345554	[Signature]
5.	Márcio J. dos Santos	Nunubrahati	Dabogo da	75581137	[Signature]
6.	Casimiro dos Santos	Lebusalora	Delegado	759911	[Signature]
7.	Esmerino de Jesus Santos	Nunubrahati	Delegado	75612987	[Signature]
8.	Vielat dos Santos	Nunubrahati	Comunidade	75958690	[Signature]
9.	Ferriha dos Santos de Abalo	Lebusalora	Financas Suco	75900396	[Signature]
10.	Dália dos Santos de Jesus	Nunukou	Adm. Suco	75327093	[Signature]
11.	Maria Jacinta dos Santos	Nunubrahati	Deo II PDKS	75387710	[Signature]
12.	Pedro Rodrigues dos Santos	Lebusalora	Comunidade	76542426	[Signature]
13.	Mariano P. dos Santos	Hatuquessi	X. Aldeia	75706185	[Signature]
14.	Egídio d. Santos Carreira	Tau-Talo	X. Aldeia	76035508	[Signature]
15.	Luís dos Santos	Nunubrahati	X. Aldeia	76476286	[Signature]
17.	Eduardo dos Santos	Lebusalora	X. Aldeia	76395148	[Signature]
18.	João de Jesus Lisboa	Uyru-luar	Delegado	75910169	[Signature]
19.	Carlos dos Santos	Lebusalora	Comunidade	76103793	[Signature]
20.	Leoneto dos Santos Martins	Lebusalora	Comunidade	-	[Signature]
21.	Vitorino M dos Santos	Caridico	X. Aldeia	75161724	[Signature]
22.	Carlos Silva da Cruz	Caridico	Delegado	76052988	[Signature]
23.	Rosilino dos Santos	Nunubrahati	Comunidade	76460152	[Signature]
24.	António D. Ramos	Lebusalora	Comunidade	75556011	[Signature]
25.	ELSA DOS SANTOS DA SILVA	Caridico	Delegado	75577631	[Signature]
26.	Franco Luan Corrao	Caridico	Secretaria	75990251	[Signature]
27.					

05/03/2026

[Signature]