



# PLANU DEZENVOLVIMENTU KOMUNITÁRIU

SUCO

LEOTALA

POSTU ADMINISTRATIVU

LIQUICA

MUNISÍPIU

LIQUICA

PERÍODU IMPLEMENTASAUN 2026 – 2030

**de 18 de Junho**

**APROVA O MODELO DE PLANO DE DESENVOLVIMENTO COMUNITÁRIO**

A Lei n.º 9/2016, de 8 de julho, aprovou as normas jurídicas fundamentais sobre a organização e o funcionamento dos Sucos. Esta lei previu também que o Conselho de Suco deve aprovar um Plano de Desenvolvimento Comunitário.

Posteriormente, o Decreto-Lei n.º 4/2024, de 17 de janeiro, veio densificar o regime jurídico do Planeamento de Desenvolvimento Comunitário, definindo o conteúdo dos planos a elaborar e a tramitação a seguir para a sua elaboração e aprovação. O artigo 23.º do referido decreto-lei previu ainda a possibilidade de o Ministro da Administração Estatal aprovar, por diploma ministerial, formulários destinados a uniformizar o modelo de Plano de Desenvolvimento Comunitário.

Por meio do presente diploma ministerial, é aprovado o Modelo de Plano de Desenvolvimento Comunitário a ser utilizado por todos os Sucos, com o objetivo de garantir a uniformidade, a consistência e a clareza do conteúdo do mesmo, bem como de facilitar o trabalho a ser realizado pelos órgãos e serviços dos Sucos.

Assim,

O Governo, pelo Ministro da Administração Estatal, manda, ao abrigo do previsto no artigo 23.º do Decreto-Lei n.º 4/2024, de 17 de janeiro, publicar o seguinte diploma:

**Artigo 1.º**

**Objeto**

O presente diploma procede à aprovação do modelo de plano de desenvolvimento comunitário.

**Artigo 2.º**

**Modelo de Plano de Desenvolvimento Comunitário**

É aprovado o Modelo de Plano de Desenvolvimento Comunitário, publicado em anexo ao presente diploma e do qual faz parte integrante.

**Artigo 3.º**

**Entrada em vigor**

O presente diploma entra em vigor no dia seguinte ao da sua publicação.

O Ministro da Administração Estatal,

**Tomás do Rosário Cabral**

Díli, 16 de junho de 2025

## **Vizaun, Misaun, Metas Objektivu, Valór no Prinsípiu Suco nian**

### **Vizaun Suco Leotalá**

Lideransa Suco Leotalá hamutuk ho ninia Komunidade tomak hatuur vizaun suco nian maka hanesan:

Suku Leotalá hakarak sai Suku ida ne'ebe hakmatek iha ambiente matak identiku ho, kafé, ai-fuan no hare'e hodi hasae konesementu Ekonomia iha komunidade.

### **Misaun Suco Leotalá**

Atu atinji vizaun boot suco nian ne'e, suco Leotalá defini ona ninia misaun sira hanesan tuir mai ne'e:

1. Hametin unidade no hakmatek iha membru suku hotu-hotu liuhosi kooperasaun no ajuda malu.
2. Preserva no dezenvolve identidade kultura husi suku Leotalá, liu hosi lisan adat no tradisaun.
3. Kuidadu no proteje Kafé, ai-fuan no ambiente, atu garante moris diak ba gerasaun agora no futuru.
4. Hasa'e kapasidade komunidade, liuhosi edukasaun, treinamentu, no partisipasaun ativa.
5. Hametin dame no respeito, iha familia no komunidade, atu evita konflitu.
6. Hasae Kresimentu ai-han local hanesan, Hare'e, batar, aifarina, Hudi nst.

### **Meta sira ba Dezenvolvimentu iha Suco Leotalá**

Atu atinji vizaun boot ne'ebé defini ona no halao ho diak misaun sira ne'ebé deskreve iha leten, suco Leotalá koloka meta sira ba dezenvolvimentu nian hanesan tuir mai ne'e:

1. Proteje no hadiak ambiente matak
  - Hamenus destruisaun floresta no rai-Halai
  - Hahú programa protesaun bee-matan, rai-lulik no área verde
2. Promove plantasaun no replantasaun Kafé no ai-fuan
  - Kuda Kafé local no ekonomiku (Kafe Arabika, Moka original no robusta)
  - Kuda ai-fuan lokal no ekonomiku (ai-Rambutan, ai-dila, ai-kakau, ai-fuan midar, nst)
  - Halo viveiros plantasaun ai-fuan ho kafe iha aldeia tolu
  - Halo fatin plantasaun natar iha aldeia Lepa
3. Hاديak konsientizasaun komunidade kona-ba ambiente
  - Edukasaun ambiente ba labarik, foin-sa'e no ema boot
  - Hamoris kultura hadomi natureza no ai-fuan
4. Hamoris identidade suku hosi kafe, natar no ai-fuan
  - Identifika ai-fuan simbóliku suku nian
  - Integra ai-fuan iha eventu kultura no serimonia suku

5. Apoia moris ekonomiku sustentável

- Dezenvolve agrikultura verde no agrofloresta
- Promove produktu lokal ne'ebé la estraga ambiente

7. Hametin partisipasaun comunidade

- Envolve juventude, feto no lider tradisional iha programa ambiente
- Hametin servisu hamutuk iha nivel aldeia no suku

Objetivu sira ba Dezenvolvimentu nian

Meta sira ba dezenvolvimentu nian ne'ebé hatuur ona iha planu dezenvolvimentu ida ne'e, sei sukat liu husi objetivu sira hanesan tuir mai ne'e:

1. Promove dezenvolvimentu suku ne'ebé hakmatek
  - Planeamentuno implementasaun programa sira ne'ebé fó benefísiu ba comunidade iha tempu naruk.
2. Hadi'a no proteje ambiente matak
  - Preserva kafé, ai-fuan, rai no bee hodi evita destruisaun ambientál no hadia ekosistema lokal.
3. Plantasaun ai-fuan no ai-horis
  - Incentiva comunidade atu halo plantasaun ai-fuan produtivu no ai-horis hodi aumenta koverjénsia matak.
4. Hadi'a konsiensia comunidade kona-ba ambiente
  - Eduka comunidade kona-ba importánsia protesaun ambiente matak no utilizaun rekursu natural ho maneira responsavel.
5. Dezenu ekonomia verde
  - Fornesimento atividade ekonomika bazea ba kafé, ai-fuan, hare no produktu naturál hanesan hortikultura, fruta lokal no agrofloresta.
6. Reforsa identidade suku ho kafé, hare no ai-fuan
  - Promove kafé, ai-fuan no hare hanesan identidade kulturál Suku Leotalá iha eventun, sinalizasaun no espasu públiku.
7. Reforsa no hasae kresimentu ai-han lokal
  - Presija hasae produsaun ba ai-han lokal sira hanesan "Hare, batar, Aifarina, hudi no nst"

Valór suco Leotalá nian

Suco Leotalá adopta ona valór hirak tuir mai ne'e nu'udár valór komún ne'ebé comunidade no entidade hotu presiza konsidera no halao tuir.

1. Solidaridade
2. Respeta
3. Toleransia
4. Desizaun kolektivo
5. Unidade
6. Kultura

## Prinsípiu Suco Leotalá nian

Suco Leotalá halao ninia serbisu ba dezenvolvimentu nian tuir deit prinsípiu sira hanesan tuir mai ne'e; (bele halo tuir prinsípiu balun ne'ebé deskreve ona iha Dekretu Lei)

1. Prinsípiu Respeta malu (kultura, kustumi, Religiaun sst)
2. Prinsípiu Servisu hamutuk
3. Prinsípiu Demokrasi Partesifativo

## Lia agradesementu husi Xefi Suco

Hanesan Lideransa komunitario suco Leotala, hakarak hatu'o agradese wa'in ba Ministério Administrasaun Estatal ho Secretario Estado Dezenvolvimentu Local ne'ebe ho esforsu tomak hodi elabora livru matadalan ba planu dezenvolvimentu komunitario, no lahaluha mos agradese tebes ba Presidente Autoridade Municipal ho Administrador Postu Administrativu Liquiçá ne'ebe ajuda orienta hodi elabora dadus ba planu dezenvolvimentu komunitario. Lahaluha agradese mos ba membru conselho Suco, equipa elaborador, comunidade no entidades tomak iha suco laran.



## Lia Menon Administradór Postu Administrativu Liquiçá

Nudar Autoridade lokal ne'ebé iha knar atu halo supervizaun direta ba prosesu elaborasaun Planu Dezenvolvimentu Suku (PDK), hau, hanesan Administradór Postu Administrativu Liquiçá, konsidera dokumentu ida nee hanesan referénsia importante atu orienta planeamentu no implementasaun dezenvolvimentu iha nivel lokal.



PDK nee elabora liu husi prosesu partisipativu, ne'ebé envolve Chefe Suku, Chefe Aldeia, lideransa comunidade, no parte interesada seluk. Dokumentu ida nee refleto aspirasaun comunidade no prioridade dezenvolvimentu ne'ebé hetan iha nivel Suku, no sei sai hanesan orientasaun ba Suku sira iha elaborasaun no implementasaun Planu Dezenvolvimentu Suku, tuir prinsípiu descentralizasaun administrativa no poder lokal.

Durante prosesu elaborasaun PDK nee, iha mos desafio no obstákulu ne'ebé hasoru, hanesan limitasaun rekursu, kapasidade institucional, no aksesu ba dadus. Maski nune'e, ho espíritu kooperasaun, koordinasaun no kompromisu entre parte hotu, prosesu nee bele hala'o ho diak no tuir orientasaun Governu.

Hau apresia tebes esforsu no dedikasaun husi equipa téknika, lideransa suku no comunidade tomak ne'ebé envolve iha prosesu elaborasaun PDK nee. Hakerek ona dokumentu ida nee bele uza ho diak nudar guia planeamentu ba implementasaun programa Dezenvolvimentu iha suku 7 Postu Administrativu Liquiçá, hodi fó kontribuisaun ba matak no trankluidade iha comunidade.

No ikus, hau husu ba parte hotu atu halo implementasaun PDK nee ho responsabilidade ba continuidade, hodi garante katak dezenvolvimentu ne'ebé planeia bele fó benefísiu real ba comunidade no hadia moris povu iha suku 7 Postu Administrativu Liquiçá.

## APRESIASAUN PRESIDENTE AUTORIDADE MUNISIPIO LIQUICA

Uluk Nana'in, ho laran kontente no respeito boot, nudar Presidente Autoridade Munisipio Liquica, hakarak hato'o hau nia Agradesementu no apresiasaun boot ba Suku ida-idak iha Munisípiu Liquica Postu Administrativu Liquica, ne'ebé, ho esforsu hamutuk, partisipasaun ativa no kompromisu comunidade nian, bele halo Planeamentu Dezenvolvimentu ne'ebé agora transforma ona ba Planu Dezenvolvimentu Komunitáriu (PDK) ba tinan lima (5).



Planu Dezenvolvimentu Komunitáriu ne'e la'ós deit dokumentu ida ne'ebé hakerek iha papel. Nia hanesan rezultadu husi prosesu boot ida ne'ebé involve diskusaun, konsultasaun, no hahalok participativu husi comunidade, Lideransa Lokal, no Autoridade relevante sira. Ida-ne'e hatudu katak Komunitade sira iha kapasidade atu haree sira nia realidade rasik, identifika problema, determina prioridade no planeia dalan ba futuru ne'ebé diak liu.

Resultadu servisu ne'ebé Suku sira apresenta ohin hatudu katak planeamentu Dezenvolvimentu lokal bele sai ida ne'ebé realistiku, inkluzivu no responde ba nesesidade comunidade nian, se halo ho partisipasaun boot husi povu. Nia mos hatudu maturidade lideransa suku nian no responsabilidade kolektiva atu halo dezenvolvimentu ne'ebé sustentável.

Autoridade Munisipio Liquica haree PDK nudar referénsia importante ida ba implementasaun programa no mehi dezenvolvimentu sira iha nivel Munisípiu. Planu ne'e bele sai nudar instrumentu atu orienta desizaun, alokasaun rekursu no koordinasaun entre suku, Administrasaun Postu Liquica no servisu tékniku sira. Tan ne'e, planeamentu ne'ebé diak sei ajuda evita repetisaun programa, minimiza desperdisiu rekursu no aumenta efetividade intervensaun Governamentál.

Iha oportunidade ida-ne'e, hau hakarak afirma klaramente katak Autoridade Munisipio Liquica sei continua fó apoio ba realizasaun planu no mehi sira suku nian, tuir kapasidade institusionál, orçamentál no tuir orientasaun lei no politika Governu sentrá.

Hau mos hakarak sublinha katak sucesso PDK la depende deit husi apoio husi Autoridade Munisipal, maibé depende liu-liu husi kompromisu kontinuu husi lideransa suku

no comunidade tomak. Implementasaun planu presiza disiplina, transparénsia, prestasaun konta ho laran mos. Ida- ne'e importante atu garante katak benefísiu dezvoltimentu to'oloos ba povu sira ne'ebé presiza liu.

Iha konteksu dezvoltimentu nasional, planeamentu lokal hanesan PDK ne'e sei ajuda implementa visaun Governu kona ba Desentralizasaun Administrativa no fortalese poder lokal. Suku sira nudar fundasaun boot ida iha estrutura estadu, iha papel importante atu hala'o dezvoltimentu husi kraik ba leten, ne'ebé bazeia ba realidade lokal no kapasidade comunidade nian.

Ikus liu, hau hakarak hato'o hau nia parabéns no rekonesimentu ba Administrador do Postu Liquica, ba Chefe Suku sira, Konsellu Suku, lider komunitáriu sira no comunidade tomak, ba esforsu no dedikasaun ne'ebé ita hatudu ona iha prosesu ida-ne'e. Autoridade Munisipal prontu atu hamutuk ho ita hotu, hodi transforma planu ne'e sai realidade, no hodi garante katak dezvoltimentu ne'ebé ita halo ohin sei fó benefísiu ba gerasaun agora no gerasaun tuir mai.

Obrigadu barak ba atensaun hotu. Maromak haraik bensaun ba imi hotu.

.....	viii
<b>Vizaun, Misaun, Metas Objetivu, Valór no Prinsípiu Suco nian</b> .....	<b>i</b>
<b>Lia agradeseментu husi Xefi Suco</b> .....	<b>iv</b>
<b>Lia Menon Administradór Postu Administrativu nian</b> .....	<b>v</b>
<b>Apresiasaun Presidente Autoridade Munisipál</b> .....	<b>vi</b>
<b>Parte 1: Introdusaun</b> .....	<b>1</b>
<b>1.1. Antecedente</b> .....	<b>1</b>
<b>1.2. Baze legál</b> .....	<b>1</b>
<b>1.3. Objetivu</b> .....	<b>1</b>
<b>1.4. Ambitu</b> .....	<b>1</b>
<b>Parte 2: Perfil Suco</b> .....	<b>2</b>
<b>2.1. Kondisaun Suco</b> .....	<b>2</b>
<b>Istoria Suco nian</b> .....	<b>2</b>
<b>Demografia Suco</b> .....	<b>7</b>
<b>Situasaun Sosial</b> .....	<b>8</b>
<b>Situasaun Ekonomia</b> .....	<b>10</b>
<b>2.2. Kondisaun Administrasaun Suco</b> .....	<b>11</b>
<b>Divizaun Administrativa Suco</b> .....	<b>11</b>
<b>Estrutura Konsellu Suco</b> .....	<b>12</b>
<b>Parte 3: Diagnóstiku Suco nian</b> .....	<b>13</b>
<b>3.1. Diagnóstiku Jerál</b> .....	<b>13</b>
<b>3.2. Análiza ba Parseiru Suco nian</b> .....	<b>33</b>
<b>Parte 4: Planu Dezenvolvimentu Suco</b> .....	<b>34</b>
<b>4.1. Vizaun</b> .....	<b>34</b>
<b>4.2. Misaun Suco nian</b> .....	<b>34</b>
<b>4.3. Meta sira ba Dezenvolvimentu nian</b> .....	<b>34</b>
<b>4.4. Objetivu sira ba Dezenvolvimentu nian</b> .....	<b>35</b>
<b>4.5. Valór suco nian</b> .....	<b>36</b>
<b>4.6. Prinsípiu Suco nian</b> .....	<b>36</b>
<b>4.7. Potensialidade Lokál no Politika Dezenvolvimentu Suco</b> .....	<b>37</b>
<b>4.8. Obstákulu no Estratéjia ba Dezenvolvimentu Suco</b> .....	<b>56</b>

4.9. <u>Planu Dezenvolvimentu Suco</u> <u>tinan 2025 – 2030</u> .....	80
4.10. <u>Faze Implementasaun Planu Dezenvolvimentu Komunitáriu Periodu 2026–2030</u> ...	84
<b>Parte 5: Monitorizasaun no Avaliasaun</b> .....	84
5.1. <u>Monitorizasaun</u> .....	84
5.2. <u>Avaliasaun</u> .....	87
<b>Parte 6 Finál – Akta Aprovasaun</b> .....	88
<u>Aneksu sira</u> .....	88



## 1. Introdusaun

### 1.1 Antecedente

Deskrisaun badak kona-bá istoria dezvoltimentu iha suco, prosesu ne'ebé lideransa komunitáriu ho comunidade sira halo ona durante ne'e hodi akomoda aspirasaun sira ba dezvoltimentu nian. Planu ka dokumentu saida mak suco sira produz rasik ona durante ne'e, liga fali mai nesiedade atu suco sira bele produz ona planu dezvoltimentu suco nian.

### 2.1 Baze legál

Alista deit baze legál sira ne'ebé orienta suco ida-idak hodi elabora planu dezvoltimentu komunitáriu nian. Baze legál sira ne'e inklui no la limite ba:

- Lei número 9/2016 kona-bá lei suco nian
- Dekretu lei número 4/2024 kona-bá planeamentu dezvoltimentu komunitáriu
- Diploma Ministérial número 15/2025 kona-bá modelu planeamentu

### 3.1 Objétivu

- Iha seksaun ida ne'e sei deskreve objetivu husi elaborasaun planu dezvoltimentu komunitáriu nian.
- Deskrisaun ba objetivu tenki uza linguajen operacional simples hodi fasil ba interpretasaun.
- Ezemplu; Atu identifika potencialidade hotu comunidade nian ne'ebé sei tulun dezvoltimentu iha suco laran.

### 1. Ámbitu

- Iha seksaun ámbitu ita halo limitasaun ba kobertura husi konteúdu planu dezvoltimentu komunitáriu nian.
- Ezemplu: planu ne'e kobre deit prioridade ba dezvoltimentu ne'ebé sei halo iha tinan 5 nia laran hahu husi tinan 2026 to'o 2030.

## Parte 2: Perfil Suco

### 2.1 Kondisaun Suco

#### Istoria Suco nian

##### A. Istória

Suku Leotala ejisti iha tempo invajaun portugues no hanesan suku ida ne'ebé hola parte iha geografia postu administrativu liquiçá, munisípiu liquiçá, ne'ebe lokaliza iha area foho no dok husi kapital municipui ho luan area  $\pm 39,29 \text{ km}^2$  kompostu husi aldeia lima mak hanesan; hatumasi, manati, tolema,caimegoluli no lepa.

Maioria populasaun husi suku Leotala moris ho vida agrikultur hanesan halo to'os, kuda kafé, vetenarui (hakiak animal), balun hanesan negociante, kondutor no minoria lui hanesan trabalhador iha corea, inglatera, kompañã ne'ebe ezisti iha liquiçá villa, kapital dili no funcionario.

Antes invasaun husi portugues (portugal) mai timor suku Leotala iha ona ema ne'ebe ukun hanesan don ka liurai, maibe iha sira nia ukun hare deit ba uma lisan ka grupu kiik ne'ebe halibur malu iha ida idak nia bairo. Hafoin portugal halo invasaun mai timor iha tinan 1511 hodi kobre teritoriu timor laran tomak iha tinan 1515. Maka iha tinan  $\pm 1600$  hodi hari postu boe-bau iha area hatu manu meo. Iha tempo ne'eba ho xefe do postu tanenti "**seabra**" nia ukun iha tinan  $\pm 1600 \pm$  iha céclu XII ne'ebe hare ba kondisaun ukun iha tempo ne'eba iha deit grupu kiik ka kada uma lisan, nune'e populasaun labele halibur malu sai ida deit, maka xefe do postu refere hasai orientasaun atu hari suku, tau naran ba suku, no ho ema ne'ebe atu lidera suku hanesan xefe do suco.

Husi orientasaun ne'ebe iha maka xefe do postu refere desidi ema dahuluk atu ukun suku ida ne'e maka **bere lauk**, hodi toma konta ba povoação (aldeia) ha'at mak hanesan; hatumasi, tolema, caimegolulu no lepa. Naran ba suku ida ne'e hare husi area geografia iha kedas centro ka klaran maka tau naran letala, (katak iha klaran).nune'e iha ikus mai boe-bau hodi nakfilak ba Leotala nune'e suku nia naran maka Leotala. Ukun iha tempo ne'eba iha Leotala iha aldeia ha'at deit, depois iha mandatu mau buti nia ukun mak estabele tan aldeia ida maka manati, tamba populasaun suku ida ne'e nia ema menus. (*fontes:Francisco, Cesar Soares no joaquim soares.*).

##### ➤ Versaun Primeiro

Leo = mai husi lia fuan destidanu ne'ebe bei ala sira desde tempo uluk utiliza hodi hameno lia ruma hanesan tradisaun kultural nian katak ema ruma ba kasu lia ba uma mane ka manefoun tenki temi uluk nia lisan (leo) (*fontes :augusto varela*)

Tala = hare husi postu beo-bau hari iha fatin ne'ebe klaran ho lia fuan tokodede "tala" katak klaran.  
(fontes :augusto varela)

Husi lifuan rua ne'ebe iha **loe ho tala** maka ikus mai hodi hanaran suku ida ne'e Leotala

### ➤ **Versaun segundu**

Desde tempu uluk iha bei ala ida lao rai, lahetene mai husi ne'ebe, nia to'o iha rai hatu manu meo (boe-bau) nia hateke ba mai no lahetene rai nia ninin no rohan maka nia hanaran fatin ne'e "tala" katak klaran. Ikus mai ho toman kultura nian leo ho tala sira konjuga hamutuk hodi bolu Leotala.  
(fontes: josé mau buru)

### **B. Origem suku**

Suku Leotala nia origem boe-bau. Wainhira postu beo-bau estabese husi xefe do postu **Tanenti Seabra** iha rai hatu manu meo ho naran koifnesido boe-bau maka ikus mai nakfilak ba Leotala.

Iha invazaun portugues, indonezia nia tempo atu hili lideransa hanesan xefe do suku laiha elisaun maibe sira hatudu malu hanesan uma mane ka mane foun ho lideransa sira ne'ebe ukun mak hanesan:

Lideransa ne'ebe ukun iha tempo invasaun portuguesa, Indonesia no Independencia ho durasaun tempu hodi halo kontrolu ba Aldeia ne'ebe Nia ukun no obara husi Lideransa Refere

#### 1. Lideransa Dahuluk

Naran Lideransa Komunitáriu : **Sr. Bere Lauk**

Periodu Ukun : Tinan \_\_\_\_\_ to'o \_\_\_\_\_

Obra/atinjimentu ne'ebé konsege halo no husik hela:

- Kontinua Lidera suku Leotalá
- husi ukun uma lisan ka bairo hodi transforma fali sai suku

#### 2. Lideransa Daruak

Naran Lidera Komunitáriu : **Sr. Mau-Bruma**

Periodu Ukun : Tinan \_\_\_\_\_ to'o \_\_\_\_\_

Obra/atinjimentu ne'ebé konsege halo no husik hela:

- Kontinua Lidera suku Leotalá
- halao rekonsiliaun ho bairo vijinho hodi forma aldeia 4

### 3. Lideransa Datoluk

Naran Lideransa Komunitáriu : **Sr. Mau-Buti**

Periodu Ukun : Tinan \_\_\_\_\_ to'o \_\_\_\_\_

Obra/atinjimentu ne'ebé konsege halo no husik hela:

- Kontinua Lidera suku Leotalá
- Kontinua rekonsilia ho aldeia 4 hodi forma tan aldeia 1 nunee estabese aldeia 5

### 4. Lideransa Dahaat

Naran Lideransa Komunitáriu : **Sr. Mau-Mori**

Periodu Ukun : Tinan \_\_\_\_\_ to'o \_\_\_\_\_

Obra/atinjimentu ne'ebé konsege halo no husik hela:

- Kontinua Lidera suku Leotalá
- Hari baliza suku leotalá

### 5. Lideransa Dalima

Naran Lideransa Komunitáriu : **Sr. Mateus Bruno**

Periodu Ukun : Tinan \_\_\_\_\_ to'o \_\_\_\_\_

Obra/atinjimentu ne'ebé konsege halo no husik hela:

- Kontinuab lidera suku Leotalá

### 6. Lideransa Daneen

Naran Lideransa Komunitáriu : **Sr. Mau-Mori (ukun ba dala 2)**

Periodu Ukun : Tinan 1979 to'o 1984

Obra/atinjimentu ne'ebé konsege halo no husik hela:

- Kontinua lidera suku Leotalá

### 7. Lideransa Dahitu

Naran Lideransa Komunitáriu : **Sr. Vicente Pereira da Conceição dos Santos "Leko"**

Periodu Ukun : Tinan 1984 to'o 1986

Obra/atinjimentu ne'ebé konsege halo no husik hela:

- Kontinua Lidera suku Leotalá
- Instalá be mos ba comunidade

### 8. Lideransa Daualu

Naran Lideransa Komunitáriu : **Sr. Afonso Maria de Araujo**

Periodu Ukun : Tinan 1986 to'o 1991

Obra/atinjimentu ne'ebé konsege halo no husik hela:

- Kontinua Lidera suku Leotalá
9. Lideransa sia

Naran Lideransa Komunitáriu : **Sr. Baltazar Henrique de Oliveira**

Periodu Ukun : Tinan 1991 to'o 1998

Obra/atinjimentu ne'ebé konsege halo no husik hela:

- Kontinua lidera suku Leotalá
  - Loke Estrada ba comunidade
  - Loke transmigrasi
  - Hari sede suku
10. Lideransa Sanulu

Naran Lideransa Komunitáriu : **Sr. Mateus da Conceição**

Periodu Ukun : Tinan 1998 to'o 1999

Obra/atinjimentu ne'ebé konsege halo no husik hela:

- Kontinua lidera suku Leotalá
  - Hari sede aldeia
11. Lideransa Sanulu resin ida

Naran Lideransa Komunitáriu : **Sr. Augusto Varela**

Periodu Ukun : Tinan 2002 to'o 2005

Obra/atinjimentu ne'ebé konsege halo no husik hela:

- Kontinua lidera suku Leotalá iha tempo tranjisaun
  - Loke Estrada iha area tolema ba cimegoluli
12. Lideransa Sanulu resin rua

Naran Lideransa Komunitáriu : **Sr. Altino Campos**

Periodu Ukun : Tinan 2005 to'o 2010

Obra/atinjimentu ne'ebé konsege halo no husik hela:

- Kontinua lideransa suku Leotalá
  - Rehabilita Sede Suku
13. Lideransa Sanulu resin tolu

Naran Lideransa Komunitáriu : **Sr. Antonio dos Santos Amaral**

Periodu Ukun : Tinan 2010 to'o 2015

Obra/atinjimentu ne'ebé konsege halo no husik hela:

- Kontinua Lideransa suku Leotalá
  - Instala linha eletrisidade
  - Loke Estrada aldeia caimegoluli ba lepa
14. Lideransa Sanulu resin haat

Naran Lideransa Komunitáriu : **Sr. Manuel dos Santos da Silva**

Periodu Ukun : Tinan 2015 to'o 2023

Obra/atinjimentu ne'ebé konsege halo no husik hela:

- Kontinua Lideransa Suku Leotalá
  - Uma UKL
15. Lideransa Sanulu resin lima

Naran Lideransa Komunitáriu : **Sr. Calisto José da Costa Marçal**

Periodu Ukun : Tinan 2023 to'o 2030

Obra/atinjimentu ne'ebé konsege halo no husik hela:

- Rehabilitasaun Estrada
- Konsegue Produs Profile Suku
- Konsegue Produs PDK (Programa Dezenvolvimento Komunitariu)
- Loke Estrada ba Aldeia no nst.

Demografia Suco

Totál populasaun iha suco Leotalá hamutuk \_3887 feto 1895 mane 1992. Husi número ida ne'e, nia distribuisaun tuir idade mak hanesan tuir mai ne'e:

Tabela 1

<b>Idade (tinan)</b>	<b>Feto</b>	<b>Mane</b>	<b>Total</b>
<b>0 – 5</b>	191	205	396
<b>6 – 10</b>	251	272	523
<b>11-15</b>	216	218	434
<b>16-20</b>	205	243	448
<b>21-25</b>	192	192	384
<b>26-30</b>	182	174	356
<b>31-35</b>	144	142	290
<b>36-40</b>	139	132	271
<b>41-45</b>	84	96	180

<b>46-50</b>	36	32	68
<b>51-55</b>	42	53	95
<b>56-60</b>	57	46	103
<b>65-70</b>	87	113	200
<b>71-75</b>	24	23	47
<b>76+</b>	43	45	88

Númeru populasaun suco Leotalá tuir nivel edukasaun, nian bele haree iha tabela tuir mai:

Tabela 2

<b>Nivel Edukasaun</b>	<b>Feto</b>	<b>Mane</b>	<b>Total</b>
<b>Pre Eskolar</b>	189	199	388
<b>Ensino Bazico</b>	623	726	1349
<b>Secundario</b>	278	311	589
<b>Lisensiatura</b>	32	23	55
<b>Masterado</b>	0	2	2
<b>Doutoramento</b>	0	0	0

### Situasaun Sosial

Populasaun suco Leotalá kompostu husi uma lisan 83 (bele deskreve lisan hirak ne'ebé pertense ba suco ne'e). Distribuisaun populasaun iha suco Leotalá tuir lisan nian mak prezenta iha gráfiku tuir mai ne'e: (Nota: dados ne'ebé prezenta iha gráfiku ne'e bele uza persentajen deit) .

Grafik 1

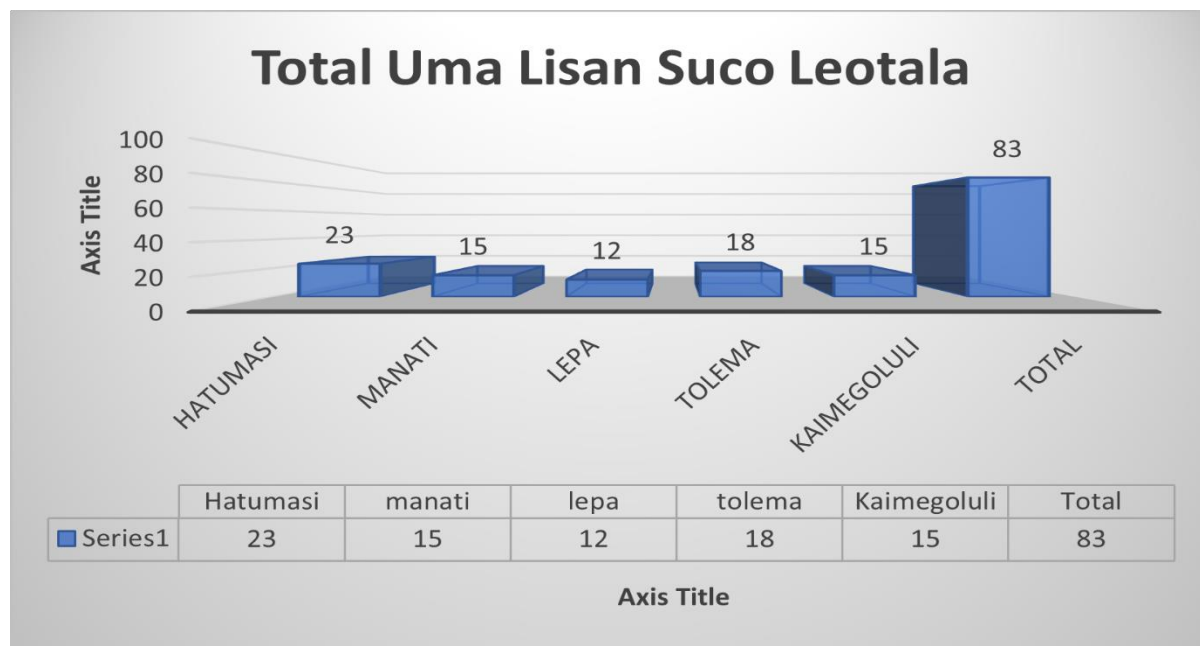



Aleinde ne'e, populasaun suco Leotalá ne'ebé iha nesesidade espesífiku ka populasaun ho kondisaun defisiensia hamutuk 628 ne'ebé kompostu husi feto 303, mane 325. Iha moos grupu vulneravel sira hanesan faluk, oan kiak, idozu no individu ne'ebé laiha rendimentu mak hanesan tuir mai ne'e:

Tabela 5

Nú	Ema ho Defisiensia no Grupu vulnerabel	# Feto	# Mane	Total	Observasaun
1.	Ema ho Defisiensia	34	70	104	
2.	Faluk	81	45	126	
3.	Oan Kiak				
4.	Idozu	161	186	347	
5.	Ema ne'ebé laiha rendimentu	27	24	51	
6.	Seluk (bele deskrevetan)				

#### Situasaun Ekonomia

Fontes rendimentu prinsipál husi populasaun iha suco Leotalá nian maka Agrikultura, Peskador, Hakiak Animal ho finansia ba Negósiu, Negosiante (Faan no Sosa sasan ho fundus la liu \$5,000 nst. Tabela tuir mai ne'e hatudu knár prinsipál husi comunidade nian ne'ebé konsidera nu'udar sira nia fontes ba rendimentu nian

Tabela 6

Nú	Okupasaun/serbisu	Total	Mane	Feto
1.	Agrikultór	1204	215	989
2.	Peskadór	0	0	0
3.	Hakiak Animal ho fins ba negosiu	456	243	213
4.	Negosiante (faan no sosa sasan ho fundus la liu \$ 5000	376	189	187
5.	Emprezáriu <i>(Iha ona estabesimentu negosiu ho fundus liu \$5000 no iha kbiit fó empregu ba ema seluk)</i>	5	5	0
6.	Funsionáriu (públiku no privadu husi setór oioin)	54	18	72

7.	Serbisu iha rai-liur	21	5	26
8.	Estudante (sei frekuenta hela estudu husi nivel pre-eskolar to'o universitáriu)	1261	1122	2383
9.	Dezempregu ( <i>Ema ne'ebé la frekuenta eskola no la hola parte iha knár sira temi iha leten</i> )	90	37	53

Husi sorin seluk, Suco Leotalá mós iha ona estabelesimentu negósiu ne'ebé konsidera nu'udár fontes ba desenvolvimentu ekonomia, kriasaun empregu no kresimentu ba rendimentu família nian, hanesan alista iha tabela tuir mai ne'e:

Tabela 7

Nú	Estabelesimentu Negósiu/Industria	Kuantidade
1.	Kompanhia Unipessoal.LDA	5
2.	Industria Karpintaria	6
3.	Industria Bambu	1
4.	Industria Batako	2
5.	Micro Negósiu	376

## 2.1 Kondisaun Administrasaun Suco

Divizaun Administrativa Suco Leotalá kompostu husi aldeia Tolema, Caimegoluli, Lepa, Manati, Hatumasi no okupa área 39,29 km<sup>2</sup>. Vizualizasaun Geográfia husi Suco Leotalá nian bele haree iha mapa tuir mai ne'e.

Mapa Suco

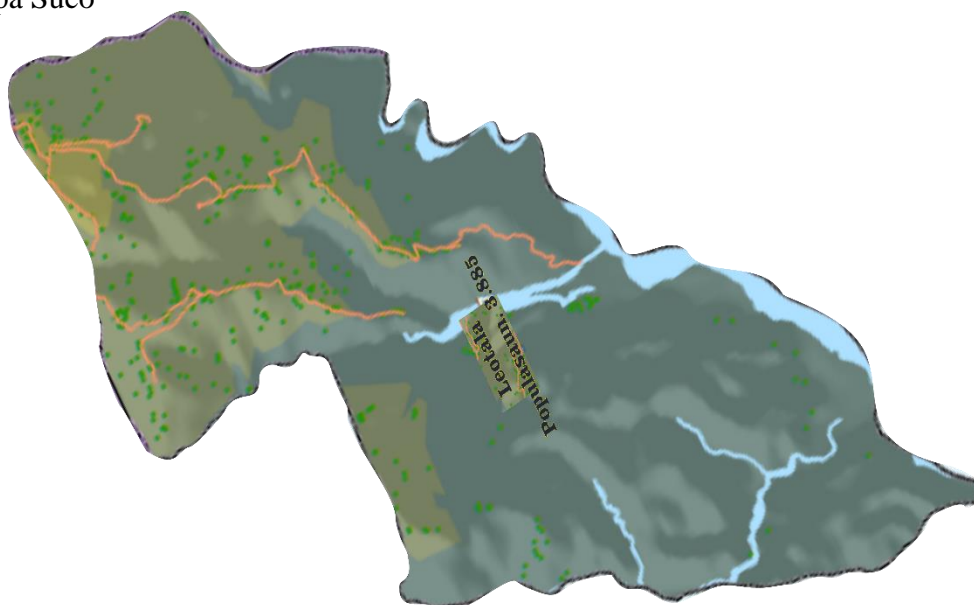

Estrutura Konsellu Suco

Estrutura Suco Leotalá ba periodu 2026 – 2030 nian mak tuir mai ne'e  
 Grafik 4

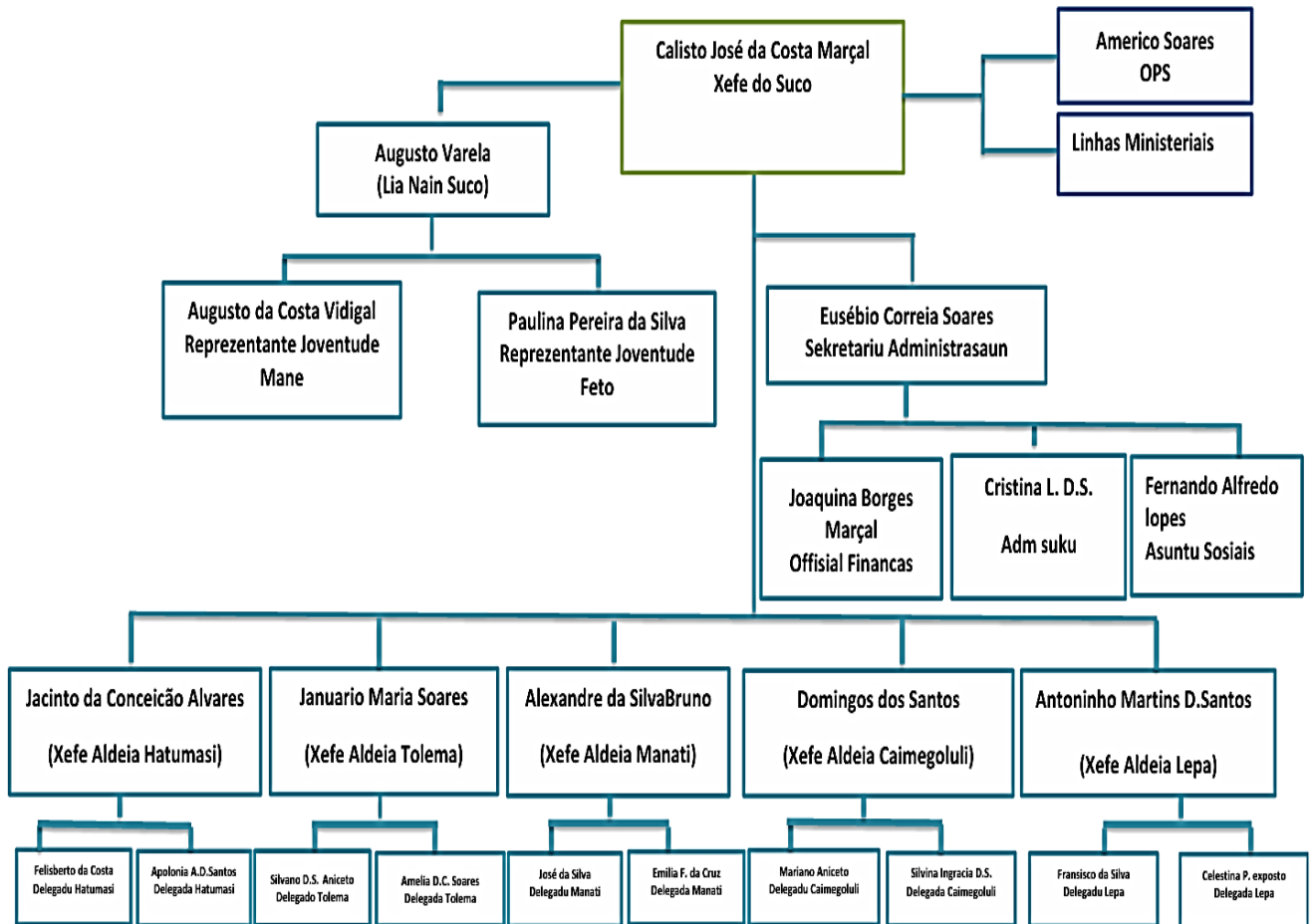

### Parte 3: Diagnóstiku Suco nian

#### 3.1 Diagnóstiku Gerál

Ba nesiedade elaborasaun no projesaun iha planu dezvoltimentu komunitáriu iha suku Leotalá ba periodu tinan 2026-2030 nian, simplesmente utiliza formula análise SWOT (Strengths, Weaknesses, Opportunity and Thread) ka Forsa, Frakeza, Oportunidade no Ameasa sira. Rezultadu diagnóstiku nian apresenta iha diagrama tuir mai ne'e:

Tabela 8

Setór	Strengths/ Forsa sira	Weaknesses/ Frakeza sira	Oportunities/ Oportunidade sira	Threats/ Ameasa
<b>Ekonomi a</b>	<ol style="list-style-type: none"> <li><b>Potensial Agrikultura Lokal (Ai-fuan no Produkto Lokal)</b> Suku Leotalá iha rai no klima ne'ebé diak ba dezvoltimentu ai-fuan lokal hanesan toos, ranbutan, Kakau, Hudi, Has, ne'ebé bele sai fonte rendimentu ba comunidade .</li> <li><b>Identidade Lokal Forte ba Valoriza Ekonomia</b> Identidade ai-fuan no kultura lokal bele uza hanesan baze ba dezvoltive ekonomia kreativu, turismu lokal, no merkadu</li> </ol>	<ol style="list-style-type: none"> <li><b>Produtividade Agrikultura Sei Ki'ik</b> Metodu agrikultura seidauk modernu no dependensi a barak ba dalan tradisional halo hasil produksaun la aas.</li> <li><b>Falta Konesementu Tekniku no Akademiku iha Ekonomia</b> Komunidade seidauk iha konesementu suficiente kona-ba jestaun biznes, merkadu, no prosesamentu produtu lokal.</li> <li><b>Akses</b></li> </ol>	<ol style="list-style-type: none"> <li><b>Apoiu no Programa Dezvoltimentu hosi Governu</b> Governu sentral no lokal iha programa kona-ba agrikultura, ekonomia rural, no SME ne'ebé bele hetan ba suku se planeamentu klaru.</li> <li><b>Merkadu Ba Produkto Lokal no Orgániku</b> Aumentu demanda ba produtu lokal, orgániku, no tradisional abre oportunidade ba comunidade atu hasa'e rendimentu.</li> <li><b>Dezvoltimentu Ekonomia Kreativu no Turismu Lokal</b></li> </ol>	<ol style="list-style-type: none"> <li><b>Mudansa Klimátika no Dezastre Natural</b> Mudansa padraun tempu udan, seca, no inundasaun bele afeta direktamente produtividade agrikultura no seguransa rendimentu comunidade.</li> <li><b>Flutuasau n Presu Merkadu</b> Presu produtu agrikultura no lokal la estabél, halo rendimentu comunidade la siguradu.</li> <li><b>Kompetisaun hosi Produkto</b></li> </ol>

	<p>produkto tradisional.</p> <p>3. <b>Matenek no Partisipasa un Komunitade iha Atividade Ekonomika</b> Komunitade iha esperiénsia no matenek tradisional iha agricultura no maneja rekursu natural, ne'ebé bele hadia produtividade e no sustentabilidade ekonomia.</p> <p>4. <b>Forsa Juventude ho Potensial Akademiku</b> Juventude iha suku iha interese ba edukasaun no konesementu akademiku ne'ebé bele suporta inovasaun, jestaun biznes ki'ik, no adopsaun teknolojia simples iha setor ekonomia.</p> <p>5. <b>Disponibilidade Rekursu Natural</b> Suku Leotalá iha rekursu</p>	<p><b>Limitadu ba Merkadu no Infrastrutura</b> Dalan, transporte, no facilidade merkadu seidauk diak, halo komunidad e susar atu fa'an produktu ba merkadu boot.</p> <p>4. <b>Kapital no Akses ba Finansa Ki'ik</b> Empresáriu ki'ik no to'os-nain la iha kapital no asesu ba kréditu atu habelar atividade ekonomika .</p> <p>5. <b>Dependencia Barak ba Sazonalidade</b> Atividade ekonomika barak depende ba tempu udan no tempu manas, ne'ebé halo rendimentu la konstante.</p> <p>6. <b>La Iha Valorizasaun no</b></p>	<p>Identidade ai-fuan no kultura lokal bele dezenvolve ba turismu komunidad e, artesanatu, no produktu identitáriu.</p> <p>4. <b>Parceria ho ONG, Universidad e, no Instituisaun Formasaun</b> Oportunidade ba hasae konesementu akademiku, transferénsia teknolojia, no treinamentu ba komunidad e.</p> <p>5. <b>Teknolojia Simples no Digital</b> Uzu teknolojia simples (irigasaun, prosesamentu) no média digital (merkadu online, promosaun) bele ajuda fa'an produktu.</p> <p>6. <b>Potensial Koperativa no Empreendimentu Komunitária</b> Organizaun ekonomika komunidad e bele fó forsa ba jestaun, kapital, no</p>	<p><b>Importadu</b> Produkto hosi liur ho presu baratu bele hamenus valor no asesu merkadu ba produktu lokal.</p> <p>4. <b>Degradsaun Rekursu Natural</b> Uso rai la sustentavel , desmatamentu, no kontaminaun bee bele hamenus kapasidade produsaun iha futuro.</p> <p>5. <b>Dependencia Barak ba Apoiu Externu</b> Se la iha sustentabilidade, dependencia ba programa governu ka ONG bele halo atividade ekonomika la kontinua.</p> <p>6. <b>Migrasoun Juventude ba Sidaka Rai Liur</b> Falta oportunidade iha suku bele</p>
--	---	---	---	--

	<p>natural hanesan rai, ai, no bee ne'ebé bele dezenvolve ba atividade ekonomika ne'ebé sustentavel.</p> <p>6. <b>Solidariedade de no Organizasaun Sosial Komunitária</b> Estrutura sosial no servisu hamutuk (gotong-royong) iha comunidade forte, ne'ebé facilita dezenvolvimentu empreendimentu komunitária no koperativa suku.</p> <p>7. <b>Akses ba Programas Governu no Parceiru Dezenvolvementu</b> Vizaun suku ne'ebé klaru no akademiku bele fasilita suku atu hetan apoiu hosi governu, ONG, no instituisaun edukasaun ba dezenvolve setor</p>	<p><b>Prosesamentu Produto Lokal</b> Maioria produktu fa'an iha forma krú, la iha prosesamentu tan atu aumenta valor ekonomiku .</p> <p>7. <b>Organizasaun Ekonomia Komunitária Seidauk Forte</b> Koperativa , grupu produsasaun, ka asosiasaun ekonomika seidauk funsiona ho diak.</p> <p>8. <b>Juventude La Envolve Maksimu iha Setor Ekonomia</b> Falta oportunidade no motivasaun halo juventude barak la envolve iha atividade produtiva iha suku.</p>	<p>fa'an produktu hamutuk.</p> <p>7. <b>Akses ba Fundu Dezenvolvementu Suku</b> Fundu Suku bele uza ba investimento inicial iha setor ekonomia produtiva no sustentavel.</p> <p>8. <b>Interese Juventude ba Inovasaun no Edukasaun</b> Juventude ne'ebé iha edukasaun no interese ba inovasaun bele sai motor ba mudansa ekonomika iha suku.</p>	<p>halo juventude sai, hamenus forsa servisu no inovasaun lokal.</p> <p>7. <b>Instabilidade Politika ka Mudansa Politika Publika</b> Mudansa prioridade politika bele afeta continuada de programa ekonomia rural.</p> <p>8. <b>Falta Preparasaun ba Risku no Krize Ekonomia</b> Komunidade seidauk iha mekanizmu reziliente ba krize ekonomika ka dezastre.</p>
--	--	---	--	--

	ekonomia.			
<b>Infraestrutur</b>	<p>1. <b>Disponibilidade Rai ba Dezenvolvi mentu Infrastrutura</b> Suku Leotalá iha rai ne'ebé disponivel ba konstrusaun estrada, uma eskola, facilidade saude, no infraestrutur a suportivu seluk.</p> <p>2. <b>Estrutura Infrastrutura Bázika Seidauk Perfekta Maibé Iha Ona Dezenvolvi mentu</b> Iha ona estrada lokal, ponti ki'ik, uma suku, no facilidade publik ne'ebé bele hadi'a no dezenvelope tan.</p> <p>3. <b>Solidariedade de no Partisipasaun Komunitad e</b> Komunidade iha espirtu servisu hamutuk (mutual aid) ne'ebé forte,</p>	<p>1. <b>Kualidade Estrada Lokal Seidauk Diak</b> Barak estrada rural seidauk asfaltu ka la iha manutensa un regular, halo asesu transporte no mobilidade komunidad e limitadu.</p> <p>2. <b>Falta Sistema Manutensaun Infrastrutura</b> Infrastrutura ne'ebé iha seidauk iha planu manutensa un klaru, halo facilidade lalais estraga.</p> <p>3. <b>Akses Limitadu ba Bee Moos no Saneamentu</b> Sistema bee moos, drenajem, no saneamentu seidauk cobre komunidad e tomak.</p> <p>4. <b>Infrastru</b></p>	<p>1. <b>Programa Infrastrutura Rural hosi Governu</b> Governu sentral no munisipál iha programa hadi'a estrada rural, bee moos, saneamentu, no eletrisidade ne'ebé bele hetan ba suku.</p> <p>2. <b>Aumentu Alokasaun Fundu Dezenvolvi mentu Suku</b> Fundu Suku bele uza estrategikamente ba investimento infrastrutura bázika ne'ebé suporta ekonomia no edukasaun.</p> <p>3. <b>Parceria ho ONG no Parceiru Dezenvolvi mentu</b> ONG no doador iha interese ba infraestrutur a komunitária hanesan bee moos, saneamentu, no uma eskola.</p> <p>4. <b>Dezenvolvi mentu</b></p>	<p>1. <b>Mudansa Klimátika no Dezastru Natural</b> Udan boot, inundasaur n, deslizamentu rai, no seca bele estraga estrada, ponti, sistema bee moos, no infraestrutur a seluk.</p> <p>2. <b>Limitasaur n Orsamentu no Atrasu Fundu</b> Atrasu desbolsu fundu ka redusaun orsamentu bele atrasa ka kansela projetu infrastrutura.</p> <p>3. <b>Degradaun Infrastrutura Tanba Falta Manutensaun</b> Se la iha manutensaun kontínu, infraestrutur a lalais estraga no la dura ba</p>

	<p>facilita implementas aun projetu infrastrutura berbasis komunidadade .</p> <p>4. <b>Apoi u Fundu Suku ba Infrastrutura Bázika</b> Fundu Dezenvolvi mentu Suku bele sai fonte importante ba hadi'a estrada rural, drenajem, bee moos, no fasilidade publik.</p> <p>5. <b>Akses ba Programa Governu no Parceiru</b> Suku iha oportunidad e hetan apoiu hosi programa infrastrutura rural governu nian no ONG ne'ebé foka ba dezenvolvimentu lokal.</p> <p>6. <b>Materiais Lokal Disponivel</b> Materiais hanesan fatuk, areia, no ai lokal bele uza ba konstrusaun sederhana no manutensau n</p>	<p><b>tura Edukasau n no Saude Seidauk Sufisiente</b> Uma eskola, sala aula, no postu saude iha kapasidade limitadu no fasilidade la kompletu.</p> <p>5. <b>Falta Konesementu Tekniku iha Nivel Suku</b> Kapaasida de tekniku ba planeamentu, jestaun, no supervizau n projetu infrastrutura a seidauk forte.</p> <p>6. <b>Dependencia Barak ba Fundu Governu</b> Suku depende barak ba Fundu Suku no programa governu, la iha fonte finansa alternativa.</p> <p>7. <b>Akses Limitadu ba Energia no Teknolojia</b> Eletrisidad</p>	<p><b>Infrastrutura Edukasaun</b> Vizaun suku ne'ebé foka ba konesementu akademiku abre oportunidade ba konstrusaun biblioteca, sala estuda, no sentru formasaun.</p> <p>5. <b>Uzu Teknolojia Simples no Sustentavel</b> Teknolojia hanesan sistema bee gravitasaun, painél solar, no drenajem simples bele implementa ho kustu ki'ik.</p> <p>6. <b>Integra Infrastrutura ho Setor Ekonomia no Turismo</b> Hadi'a estrada, iluminaasaun, no fasilidade publik bele apoia dezenvolvimentu ekonomia lokal no turismu komunitária.</p> <p>7. <b>Mobilizasaun Komunidad e ba Proje tu Infrastrutura</b> Forte solidariedade</p>	<p>tempu naruk.</p> <p>4. <b>Cresimentu Populasau n no Presaun ba Servisu Publiku</b> Aumentu populasau n bele halo demanda ba estrada, bee, eskola, no saude liu kapasidade ne'ebé iha.</p> <p>5. <b>Mudansa Politika no Prioridad e Governu</b> Mudansa lideransa ka politika publika bele halo prioridade infrastrutura iha suku muda.</p> <p>6. <b>Falta Kapasidade de Tekniku Lokal</b> Se la iha formasaun kontinua, suku bele depende nafatin ba tekniku hosi liur.</p> <p>7. <b>Konfliktu Uzu Rai no Propriedade</b> Konfliktu rai bele atrasa konstrusau</p>
--	---	--	---	---

	<p>infrastrutura .</p> <p>7. <b>Localizasau n Estrátégika ba Akses Servisu Publiku</b> Suku Leotalá iha posisaun ne'ebé bele fasilita koneksaun ba aldeia sira no sentru administrativu, importante ba dezenvolvimentu ekonomia no sosial.</p> <p>8. <b>Interese Komunitade ba Infrastrutura Educasaun no Konesementu</b> Vizaun suku ne'ebé enfatiza konesementu akademiku halo comunidade apoia fortemente dezenvolvimentu uma eskola, biblioteca, no facilidade edukativu.</p>	<p>e, iluminasau n publik, no asesu ba teknolojia informasau n seidauk estavel iha área hotu.</p> <p>8. <b>Koordena saun Limitadu ho Instituisau n Relevante</b> Koordenasau ho munisipiu, ministériu, no ONG seidauk diak, halo implementasaun projetu atrasu.</p>	<p>komunidade bele hamenus kustu projetu liu-liu ho kontribuisau n servisu voluntáriu.</p> <p>8. <b>Apoiu ba Planeamentu Partisipativu</b> Metodu planeamentu partisipativu hosi governu no ONG bele aumenta qualidade no sustentabilidade infrastrutura.</p>	<p>n estrada ka facilidade publik.</p> <p>8. <b>Danos Tanba Uzu La Kontroladu</b> Uzu infraestruturura ne'ebé la tuir regulamentu (peso transportu, vandalizmu) bele hamenus durabilidade.</p>
<b>Agrikultura</b>	1. <b>Rai no Kondisaun Natural</b>	1. <b>Metodu Agrikultura</b>	1. <b>Apoiu Governu no Programa</b>	1. <b>Mudansa Klimátika no</b>

	<p><b>Diak ba Agrikultura Suku</b> Leotalá iha rai ne'ebé fértíl no kondisaun klima ne'ebé apropiadu ba kuda aihan, ai-fuan, no produitu agrikultura seluk.</p> <p>2. <b>Identidade Agrikultura Baseia ba Ai-fuan Lokal</b> Prátika kuda ai-fuan lokal sai identidade suku nian, ne'ebé bele dezenvolve hanesan forsa ekonomia no konservasau n biodiversidade.</p> <p>3. <b>Esperiénsia no Matenek Tradisional To'os-nain</b> Komunidade iha konesementu tradisional kona-ba tempu kuda, seleksaun aihan, no maneja rai ne'ebé pasa husi jersaun ba jersaun.</p> <p>4. <b>Disponibilidade Forsa Servisu</b></p>	<p><b>Tradision al Seidauk Modernu</b> Barak familia uza teknika la modernu, la inklui irigasaun sederhana, pemupukan optimal, ka mekanizas aun kuda, ne'ebé halo produtividade ki'ik.</p> <p>2. <b>Kapasidade de Produzimentu La Konsistente</b> Kolheita varias ba tempu udan no tempu manas, halo rendimentu instável iha komunidade.</p> <p>3. <b>Akses Limitadu ba Teknologa no Inovasaun</b> Seidauk iha treinamentu formal ka akses ba informasi tekniku ne'ebé bele aumenta hasil ai-fuan.</p> <p>4. <b>Fasilidade Infrastruk</b></p>	<p><b>Dezenvolvi mentu Rural</b> Programa agrikultura, fundu suku, no treinamentu teknik husi komunitade bele aumenta hasil, diversifika ai-fuan, no apoia sustinabilidade.</p> <p>2. <b>Mercadu ba Produitu Lokal no Orgániku</b> Aumentu demanda ba produitu orgániku no tradisional bele fó oportunidade ba komunitade fa'an produitu ho valor mas.</p> <p>3. <b>Teknologa Simples no Inovasaun Agrikultura</b> Introduzaun irigasaun sederhana, prosesamentu ai-fuan, no uzu media digital (promosaun online) bele hamenus susar fa'an produitu.</p> <p>4. <b>Parceria ho ONG, Universidad e, no Instituisaun Formasaun</b></p>	<p><b>Dezastre Natural</b> Kolheita ai-fuan, rai, no hasil agrikultura bele afeta husi seca, inundasau n, tufan, ka mudansa padraun tempu.</p> <p>2. <b>Fluktuasun Presu Merkadu</b> Presu ai-fuan no produitu lokal la estabél, ne'ebé hamenus renda ba komunidade, la kontinua.</p> <p>3. <b>Kompetis aun hosi Produkto Importadu</b> Produkto importadu baratu bele hamenus demanda ba produitu lokal, ne'ebé afeta nilai jual.</p> <p>4. <b>Degradas aun Rai no Rekursu Natural</b> Uzu rai la sustentavel, desmatamentu, ka penggunaa</p>
--	--	---	---	--

	<p><b>Lokal</b> Familia no juventude iha suku disponivel atu envolve iha atividade agrikultura, ne'ebé bele hamenus gastu no hasa'e produtividade.</p> <p>5. <b>Diversidade Produkto Agrikultura</b> Suku iha potencial ba kuda barak tipu ai-han (hanesan hare, batar, fore, ai-han verde, no ai-manas), ne'ebé ajuda reduz risku falha kolheita.</p> <p>6. <b>Potensial ba Agrikultura Sustentavel no Orgániku</b> Uzu limitadu ba kimika fó oportunidad e atu dezenvolve agrikultura orgániku ne'ebé iha valor aas iha merkadu.</p> <p>7. <b>Solidariedade no Servisu Hamatuk iha Komunidad e Kultura</b></p>	<p><b>tur Limitadu</b> Dalan, armazenamento (magazin), ka fasilidade fa'an produktu ba merkadu limitado, ne'ebé hamenus distribusain no pendapatan.</p> <p>5. <b>Akses ba Kapital no Kréditu Ki'ik</b> Produsentu ki'ik la fasil hetan apoio finansa, ne'ebé hamenus oportunidad ba investimentu iha agrikultura.</p> <p>6. <b>Kuransa Sustentabilidade Rai</b> Barak rai la manejadu ho metodus sustentavel, ne'ebé bele afeta kesesuaun kolheita iha futuru.</p> <p>7. <b>Dependencia ba Produzu Tradisional</b> Fokus</p>	<p>ONG ka universidade bele fó treinamentu, transferénsia teknologi no bázik manajen to'oinovasaun, hamenus fraqueza teknika lokal.</p> <p>5. <b>Diversifika Produzu Agrikultura</b> Dezenvolve produktu seluk hanesan hortikultura, produkolahan, ou produkreativu (handicraft ba ai-fuan) bele aumenta rendimentu.</p> <p>6. <b>Koperativa no Organisasun Agrikultura</b> Formasaun grupu ka koperativa bele hamenus akses ba kréditu, fasilita fa'an produktu, no habelar marketing koléktivu.</p> <p>7. <b>Juventude iha Edukasaun no Interese ba Agrikultura</b> Juventude bele envolve ho</p>	<p>n kimika barak bele hamenus kesesuaun kolheita iha futuru.</p> <p>5. <b>Migrasoun Juventude</b> Falta oportunidad iha suku bele halo juventude sai, hamenus fuan ba servisu agrikultura, hamenus inovasaun.</p> <p>6. <b>Dependencia ba Apoiu Externu</b> Atividade agrikultura depende barak ba programa governu ka ONG; se apoiu la kontinua, komunidad e bele afeta.</p> <p>7. <b>Fasilidade Infrastruktural Limitadu</b> Transporte, almacena miento, no akses ba merkadu limitado, ne'ebé hamenus efisiénsia fa'an produktu.</p> <p>8. <b>Falta Mekaniz</b></p>
--	--	--	---	---

	<p>ajuda malu iha tempu kuda no kolheita fasilita implementas aun programa agrikultura komunitária.</p> <p>8. <b>Interese ba Aprendizaj en no Konesementu Akademiku</b> Vizaun suku ne'ebé promove edukasaun halo komunidadade prontu atu simu treinamentu, teknolojia simples, no inovasaun agrikultura.</p>	<p>barak ba ai-fuan lokal seidauk diproduze ba nilai tambah (prosesamentu), halo komunidad e la hetan rendimentu ekstra.</p> <p>8. <b>Partisipasaun Juventude Limitadu</b> Falta motivasau n ka oportunitad ba juventude envolve iha agrikultura, ne'ebé hamenus kontinuidade de praktika no inovasaun.</p>	<p>inovasaun, teknologi sederhana, no kreatividade, ne'ebé aumenta daya sa'u agrikultura iha futuru.</p> <p>8. <b>Potensial Turismo Agrikultura</b> Ai-fuan lokal, kebun edukativu, ka festival tradisional bele hadia tambahan sumber renda.</p>	<p><b>mu ba Risku Agrikultura</b> Komunidad de seidauk iha mekanismu reziliente ba dezastre ka krize ekonomi, ne'ebé hamenus kapasidade adapta.</p>
<b>Edukasaun</b>	<p>1. <b>Vizaun Edukasaun Klaru</b> Suku Leotalá iha vizaun ne'ebé forte ba edukasaun, hanesan hakmatek no hasae konesementu akademiku, ne'ebé bele fó direksaun stratejiku ba planu edukasaun</p>	<p>1. <b>Falta Infrastruktura Eskola no Rekursu Didaktiku</b> Eskola iha salaun aula ki'ik, materyal didaktiku limitado, no facilidade teknoloji la kompliadu.</p> <p>2. <b>Profesór Limitadu</b> Falta profesór</p>	<p>1. <b>Apoiu Governu no Instituisaun Formasaun</b> Suporta governu (Ministériu Edukasaun) no ONG bele fasilita treinu profesór, proviza material edukativu, no implementa programa literasia.</p> <p>2. <b>Parceria ho Universidad</b></p>	<p>1. <b>Falta Sustentabilidade Finansial</b> Eskola no projeto edukativu depende barak ba apoiu governu ka ONG; se apoiu la kontinua, programa edukativu bele para.</p> <p>2. <b>Migrasau n Juventude</b></p>

	<p>suku.</p> <p>2. <b>Identidade Lokal no Ai-fuan</b> Edukasaun iha suku la separadu husi kultura; valorizasaun ai-fuan no tradisaun lokal bele integra iha materi akademiku, halo edukasaun relevánte ho identidáde.</p> <p>3. <b>Komunidade e Partisipativa</b> Komunidade iha interesse natural ba edukasaun, ne'ebé fasilita participaçãu pais, profesór, no grupu lokal iha projetu edukasaun.</p> <p>4. <b>Motivasaun Juventude</b> Vizaun ne'ebé akademiku aumenta motivasaun juventude atu aprende, hatudu kreatividade, no participa iha aktividade edukativu, iha eskola ka fora eskola.</p> <p>5. <b>Potensial Apoiu</b></p>	<p>kvalifikadu, la iha treinu regular, ne'ebé afeta kalidade edukasaun.</p> <p>3. <b>Akses Ba Edukasau n Sekundária ka Superior Limitadu</b> Juventude iha suku susar atu halo eskola ba liur suku (sekundária/terciária), la iha transporte ka pondasaun finansial.</p> <p>4. <b>Partisipasaun Ba Edukasau n La Konsistente</b> Baka ekonomi lokal, travay famili, ka migrasaun faze barak estudante la kontinua eskola regular.</p> <p>5. <b>Metodu Pedagójika Tradision al</b> Eskola iha suku iha tendénsia uza metoda tradisional</p>	<p><b>e no Instituto Treinu</b> Estudante ka profesór bele hetan akses ba treinamentu formal, workshop, e mentoradu akademiku.</p> <p>3. <b>Digitalizasaun no Teknolojia Salaun Aula</b> Uzu komputador, internet, e materi digital bele hatudu metode inovativu no fasilita akses konesementu ba estudante.</p> <p>4. <b>Programas Edukasaun Komunitária</b> Literasia adultu, kursu kualifikasau n tekniku, e programa edukasaun informal bele forte kapasidade comunidade.</p> <p>5. <b>Valorizasaun Kultura kafé. Hare no Ai-fuan Lokal iha Materi Eskolar</b> Integrasaun konesementu lokal, sejarah, no tradisaun iha materi akademiku bele aumenta</p>	<p><b>ka Familia</b> Estudante ka familia sai liur suku ba cidade ka liur rai, halo taxa deserção aumenta.</p> <p>3. <b>Fluktuasaun Politika no Prioridad e Governu</b> Mudansa politika lokal ka nasional bele afeta kontinuidade de programa edukasaun suku.</p> <p>4. <b>Krisis Ekonomia Lokal</b> Falta renda familiari bele afeta kapasidade estudante compra material edukativu no frequenta eskola.</p> <p>5. <b>Desastre Natural no Mudansa Klimátika</b> Seca, inundasau n, ka tufão bele afeta infrastrutura eskola no akses estudante ba eskola.</p>
--	---	--	---	---

	<p><b>Instituisaun Formasaun</b> Klaridade vizaun suku facilita parceria ho ONG, governu, no universidade ba treinamentu profesór no projéto edukasaun.</p> <p>6. <b>Base Ba Inovasaun Pedagójika</b> Vizaun ne'e bele suporta introduzaun metoda edukasaun kreativu, integrasaun konesementu lokal, no uzu teknologu iha salaun aula.</p> <p>7. <b>Solidarieda de Sosial</b> Gotong-royong komunidad forte, fasilita mantén sekolah, programa literasia, no atividade edukativu komunidad .</p>	<p>(rote learning), la inklui inovasaun pedagójika ka integrasau n konesementu lokal.</p> <p>6. <b>La Iha Mekanizmu Avaliasau n no Monitorizasaun Forte</b> Suhu ne'ebé efektivu monitoriza performansa estudante e profesór la kompletu.</p> <p><b>Falta Motivasaun iha Juventude</b> Barak estudante la tenke motivadu, tanto ba edukasaun formál ka projeto komunitáriu edukativu.</p>	<p>relevánsia edukasaun.</p> <p>6. <b>Motivasaun Juventude</b> Juventude iha suku ne'ebé interesse ba edukasaun akademiku bele halo inovasaun, proyekto komunitáriu, no kontribui ba komunidad.</p> <p>7. <b>Akses Ba Fundus Finansial no Bursas</b> Programas bursas, fundu suku, e projeitu NGO bele apoia estudante ba eskola sekunderia ka universitária.</p>	<p>6. <b>Competisaun ho Sekola Liur ka Privat</b> Estudante bele prefere sekola liur ka privat ne'ebé iha facilidade diak no materiu aktualizadu, halo suku perdi kapasidade peserta.</p> <p>7. <b>Falta Profission al Kualifika du</b> Se profesór treinu limitadu, nivel edukasaun iha suku bele la asuntu kontinua ba qualidade.</p> <p>...</p>
Saúde	<p>1. <b>Komunidad e iha Partisipasaun Forte</b> Komunidad Leotalá iha tradisaun hamutuk no</p>	<p>1. <b>Falta Fasilidade Saude Adekua du</b> Postu saude ka klinika lokal sei</p>	<p>1. <b>Apoiu ho Programa Governu no ONG</b> Governu no organizasaun internasionál bele fó</p>	<p>1. <b>Mudansa Klimátika no Dezastre Natural</b> Secas, inundasau</p>

	<p>gotong-royong, ne'ebé facilita kampanha saude, edukasaun preventivu, no resposta ba emerjénsia.</p> <p>2. <b>Identidade Lokal no Kultura Ba Saude</b> Praktika tradisional no kulturál iha saude, hanesan remédios erva lokal, bele kombina ho metoda modernu, aumenta efektividade prevenisaun doensa.</p> <p>3. <b>Fokus ba Edukasaun no Konesementu</b> Vizaun suku ne'ebé akademiku ajuda hasae konsiensia komunidad kona-ba higiene, nutrisaun, vacinasaun, no prevenisaun doensa.</p> <p>4. <b>Juventude Envolvidu iha Atividade Saude</b> Juventude iha interes</p>	<p>limite, sei la bele atende populasau hotu-hotu iha tempu rapidu.</p> <p>2. <b>Falta Konesementu Tekniku iha Saude</b> Ba profesiona saude lokal, treinamentu no konesementu spesialisista barak ainda ki'ik.</p> <p>3. <b>Akses Ba Servisu Saude Sei Dificil</b> Transportasiun barak, dalaun ka area rurál ne'ebé uza tempu liu husi komunidad e ba postos saude.</p> <p>4. <b>Kurti Materiau ho Medikamentu</b> Postu saude lokal la iha suficiensia medikamentu, equipamentu mediku no rekursu basiku.</p> <p>5. <b>Dependencia Ba Programa</b></p>	<p>treinamentu, medikamentu, vaksinasaun, no fasilita desenvovimentu infraestrutur saude.</p> <p>2. <b>Desenvolvementu Edukasaun no Konesementu Komunitade</b> Kampanha edukasaun saude, higiene, nutrisaun, imunizasaun, no prevenisaun doensa bele aumenta konsiensia komunidad.</p> <p>3. <b>Uzu Teknolojia Simples no Digital</b> Uzu telemedicina, registru digital imunizasaun, e-learning ba fasilita formasaun profesiona saude lokal.</p> <p>4. <b>Parceria ho Universidades no Instituisaun Formasaun</b> Estagiariu, sukursu, no treinamentu iha saude lokal bele hadia kapasidade</p>	<p>n, ka tempu ekstremu bele afeta akses ba servisu saude no afeta kesehatan komunitaria.</p> <p>2. <b>Doensa Endemika no Outbreak</b> Dengue, malaria, ka diarreia bele afeta populasau n iha tempu kurtu, no posta saude lokal la aina kapasidade atende.</p> <p>3. <b>Migrasau n Profisionál Saude</b> Tenaga medis lokal ka jovem treinadu sai iha sidade ka rai liur, ne'ebé reduzi kapasidade servisu saude iha suku.</p> <p>4. <b>Fluktuasau n Finansa no Apoiu Externu</b> Dependencia ba programa</p>
--	---	---	---	--

	<p>ba edukasaun no treinamentu saude, bele fó kontribuisaun iha programasaun preventivu, vigilansa sanitária, no projétu comunidade .</p> <p>5. <b>Sustentabilidade ho Ai-Fuan no Rekursu Natural</b> Ai-fuan lokal no akses ba rekursu natural forte bele suporta nutrisao komunitaria no promove saun iha base nutrisaun.</p> <p>6. <b>Kemunikasaun ho Instituisaun Saude</b> Vizaun akademiku e forte permite fasilita ligasaun ho hospitais, postos saude, ONG saude, no programe governu.</p> <p>7. <b>Solidariedade iha Krisis</b> Komunidade ne'ebé iha</p>	<p><b>s Externu</b> Ba suplementu vaksinasau n, kampanha saude, no edukasaun, suku dependencia ba governu ka ONG.</p> <p>6. <b>Partisipasaun Komunidade Sei Variavel</b> Barak familia la parte aktivu iha programa preventivu, higiena, ka nutrisaun, ne'ebé hamenus efektividade.</p> <p>7. <b>Falta Sistem Monitórिंग no Data Saude</b> La iha sistem ba registra ka analisa doensa, imunizasaun, nutrisaun, ne'ebé limita planeamentu basedadu.</p> <p>8. <b>Migrasaun Juventude iha Servisu Saude</b> Falta</p>	<p>profisionál.</p> <p>5. <b>Fokus Preventivu no Promovesaun Saude</b> Promove kampanha nutrisaun, hidrasaun, higiena, actividade fisica, ne'ebé bele reduzi doensa comunidade.</p> <p>6. <b>Potensial Turismu Saude Tradisional</b> Remédios erva lokal, praktikasaun kulturál iha saude bele hasi planeamentu ba edukasaun no valorizasaun lokal.</p> <p>7. <b>Partisipasaun Juventude iha Saude</b> Juventude iha edukasaun no interesse iha inovasaun saude bele sai motor kampanha preventivu no aktividade promotivu.</p> <p>8. <b>Fundu Suku no Programas Sustentavel</b> Fundu lokal bele uza ba zakupamentu</p>	<p>governu ka ONG bele afeta kontinuidade de projekto preventivu , vaksinasau n, ka suplementu medikamentu.</p> <p>5. <b>Falta Sustentabilidade iha Servisu Saude</b> Servisu saude lokal barak dependencia ba donasaun ka programa temporariu , ne'ebé la garante kontinuidade.</p> <p>6. <b>Patologias Baru no Resisténsia Medikamentu</b> Kasu doensa baru ka bakteria resistente bele hamenus efektividade de medikamentu lokal.</p> <p>7. <b>La Iha Sistem Monitórिंग Forte</b> Falta data saude aktualizad</p>
--	--	--	--	--

	gotong-royong fasilita resposta rápida ba situasaun krize saude, hanesan outbreak doensa ka dezastre natural.	tenaga jovem no teradadu profesionál lokal iha saude ka enfrentamentu futura doensa.	fasilidade saude, obat, ka proyekto preventivu.	a ne'ebé bele foin dificultasa un planeamentu efektivu no deteta outbreak tempu dini.
<b>Turizmu</b>	<ol style="list-style-type: none"> <li><b>Identidade Kulturál Forte</b> Suku iha tradisaunkaf éhare no ai-fuan lokal, no kultura ne'ebé unik, ne'ebé bele atrai turista ne'ebé gosta hanoin lokalidade original no pengalaman autentiku.</li> <li><b>Komunidade Engaja ho Partisipasaun Aktiv</b> Komunidade lokal iha motivasaun atu involvese iha aktivitas turizmu (guia lokal, demostrasaun ai-fuan, cerimonia kulturál), ne'ebé aumenta kualitas esperiénsia turista.</li> <li><b>Potensial Ba</b></li> </ol>	<ol style="list-style-type: none"> <li><b>Infrastruktur Limitadu</b> Dalan, transportes, alojamentu turistiku, no sinalizasau n iha suku seidakompletu, ne'ebé halo turista la fasil atu chega ka move iha atrasaun.</li> <li><b>Promosau n Turizmu Sei Ki'ik</b> Suku la iha strategia marketing ne'ebé efektivu, la hanesan website, media sosial, ka pakete turizmu ne'ebé atrai turista.</li> <li><b>Kurta Konesementu ho Servisu</b></li> </ol>	<ol style="list-style-type: none"> <li><b>Apoiu Governu no ONG</b> Programa governu, fundu suku, no ONG ne'ebé fokus iha turizmu rural, kultura, ka ekoturizmu bele fasilita investimento no treinamentu ba comunidade.</li> <li><b>Atrasaun Kultura no Festival Lokal</b> Cerimonia tradicional, festa ai-fuan, ka demonstrasaun kultura lokal bele formasaun paket turizmu ne'ebé atrai turista nacional no internacional.</li> <li><b>Agroturizmu no Eco-Turizmu</b></li> </ol>	<ol style="list-style-type: none"> <li><b>Mudansa Klimátika no Dezastre Natural</b> Suku bele afeta barak husi udan forte, seca, ka inundasau n, ne'ebé hamenus atrasaun turistiku no renda komunidade.</li> <li><b>Degradasaun Ambientál</b> Uso rai la sustentável, desmatamentu, ka polusaun bele danu paisajen natural no atrasaun eco-tour.</li> <li><b>Fluktuasaun Presu ka Permutasaun Turista</b> Presu</li> </ol>

	<p><b>Agroturismu</b> Ai-fuan lokal, produk lokal, no praktik agrikultura tradisional bele transforma ba atrasaun turístiku ne'ebé edukativu no interativu.</p> <p>4. <b>Lingua no Konesementu Akademiku</b> Hasoru turistan sira bele inklui aktividade edukativu hanesan workshop, kursu kulinária lokal, ka edukasaun kulturel.</p> <p>5. <b>Biodiversidade no Rai Natural</b> Ambiente matak iha flora no fauna lokal, paisajen natura, ne'ebé bele formasaun paket turizmu ekoturizmu ho valor edukativu.</p> <p>6. <b>Posibilidade Ba Turismu Komunitária Sustentável</b></p>	<p><b>Turistiku</b> Komunidade la iha treinamento u formal ba guia turístiku, jestaun turismu, atendentu o turista, no manajementu n servisu turístiku.</p> <p>4. <b>Falta Produktu Turismu Diversu</b> Atrasaun turístiku barak la iha, hanesan eco-tour, workshop kultura, kulinária lokal, no souvenir lokal.</p> <p>5. <b>Dependencia ba Temporada</b> Aktividade turismu barak depende ba tempu udan ka manas, ne'ebé halo fluktuasau n turistan.</p> <p>6. <b>Kapasidade Finansial Ki'ik</b> Komunidade ka koperativa turismu la iha modal</p>	<p>Potensial ai-fuan, flora/fauna lokal, ekopaisajen, ka praktik agrikultura tradisional bele transforma ba atrasaun edukativu no interaktivu.</p> <p>4. <b>Digital Marketing no Media Sosial</b> Promosaun online (Facebook, Instagram, website) bele halo suku uza akses global ba turista, atrai visitation.</p> <p>5. <b>Parceria ho Universidad e no Instituisaun Akademiku</b> Kolaborasau n ho escola, universidade, ka pusat riska iha turismu, bele fasilita workshop, kursu budaya, no program edukativu ba turistan.</p> <p>6. <b>Juventude Engaja iha Aktividade Turismu</b> Juventude iha edukasaun no interesse ba inovasaun bele hasai</p>	<p>transporte, alojamentu, ka situasaun ekonomian, bele afeta jumlah turista iha suku.</p> <p>4. <b>Kompetisau ho Destinasaun Turismu Seluk</b> Suku seluk ka area turístiku nasional/internasional bele atrai turista ne'ebé potensial, hamenus visitation ba Leotalá.</p> <p>5. <b>Falta Sustentabilidade Organizativa</b> Koperativa turismu ka komunitade sei la kontinua se la iha manajementu n ka kontinuidade de programa turismu.</p> <p>6. <b>Migrasau n Juventude</b> Juventude sai rai liur ka sidade, hamenus tenaga kreativu no</p>
--	---	--	---	---

	<p>Vizaun suku fokusa ba konesementu no sustentabilidade, bele hatudu turismu ne'ebé respeita kultura, lingkungan, no kontribui ba rendimentu lokal.</p> <p>7. <b>Akses ba Partner iha Setor Turismu</b> Suku ne'ebé iha vizaun akademiku no sosial forsa, bele fasilita parcerias ho NGO, governu, ka institusaun edukasaun ba fasilita turismu planu.</p>	<p>ba investimentu iha infrastrukturura, promosaun, no fasilitasaun serviciu turistiku.</p> <p>7. <b>Resistencia ho Mudansa</b> Bazei husi tradisaun, parte komunidad e possivel la forte akomoda ideia inovativa ne'ebé neessaun atu desenvove turismu.</p>	<p>ideia kreativu, servis turístiku, ka souvenir lokal.</p> <p>7. <b>Turismu Sustentável</b> Fokus ba sustentabilidade ambiental no preservasaun kultura bele atrai turista ne'ebé interesa ba turismo ne'ebé respeita komunidad lokal.</p>	<p>inovasaun turismu.</p> <p>7. <b>Saúde Publika ka Pandemia</b> Krisi saúde global (hanesan COVID-19) ka lokal bele afeta jumlah turista ka servis turístiku.</p> <p>8. <b>Mudansa Prioridad e Politikál</b> Mudansa politika lokal ka nasional bele afeta apoios ka fundu ba proyekto turismu.</p>
<b>Ambiente</b>	<p>1. <b>Identidade Lokal Forte ho Relasaun ho Rai</b> Komunidade iha tradisaun no kultura ne'ebé respeita rai, flora no fauna, ne'ebé suporta praktik konservasau natural.</p> <p>2. <b>Ai-fuan ho</b></p>	<p>1. <b>Infrastruktur Ambiental Limitadu</b> La iha sistem gestão lixeira formal, pengelolaa n saneamentu ka pengelolaa n mata air ne'ebé efektivu, ne'ebé</p>	<p>1. <b>Apoiu Governu no ONG</b> Programa governu no ONG ne'ebé fokus iha konservasau n rai, hutan, mata air, ka mitigasaun mudansa klimatika bele fasilita proyekto ambiental.</p> <p>2. <b>Turismu Ambiental</b></p>	<p>1. <b>Mudansa Klimátika</b> Udan forte, seca, ka tufan bele danu rai, mata air, ai-fuan, no ekosistema lokal, hamenus produktividade ambiental.</p> <p>2. <b>Degradasau Rai no Hutan</b></p>

	<p><b>Biodiversidade Rica</b> Suku iha variasu aifuan lokal, flora nativa, no fauna, ne'ebé bele valoriza ekosistema no forsa base natural ba comunidade .</p> <p>3. <b>Komunidade Motivadu ba Sustentabilidade</b> Partipasau n comunidade iha projekto konservasau n, limpeza suku, no gotongroyong iha proteksaun ambiente.</p> <p>4. <b>Konesementu Akademiku no Edukativu</b> Fokus iha hasae konesementu no edukasaun bele fasilita praktika pengelolaan lingkungan ho dasar ilmiah.</p> <p>5. <b>Potensial Turismu Ambiental</b> Rai, mata air, hutan no paisajen naturál bele formasaun</p>	<p>hamenus polusaun.</p> <p>2. <b>Konesementu Tekniku Seidauk Aas</b> Komunidade la iha akses ba metodus modernu no ilmu ilmiah ba konservasau n, jestaun rai, ka mitigasaun mudansa klimatika.</p> <p>3. <b>Falta Programas Sustentabilidade Formal</b> Projetu ambiental formal ho supervisau n profesional seidauk kompletu, ne'ebé hamenus kontinuidade praktika iha futuro.</p> <p>4. <b>Dependencia ba Aktividade Tradisional</b> Beibeik pratika aifuan ka pemelihara rai la iha kontrol ba efek negativa iha</p>	<p><b>no Ekoturismu</b> Rai, hutan, mata air, flora/fauna lokal bele forma atrasaun ekoturismu ne'ebé gera renda no fomenta kesadaran ambiental.</p> <p>3. <b>Kolaborasaun ho Instituisaun Akademiku</b> Universidade , pusat riska, ka institutu edukativu bele fasilita pelatihan, workshop, no penelitian ba konservasau n lokal.</p> <p>4. <b>Program Edukasaun Komunitária</b> Hasae konesementu ba muda praktik pertanian, jestaun lixeira, no proteksaun lingkungan iha comunidade.</p> <p>5. <b>Potensial Fundu Sustentável</b> Fundu suku, program donasaun, ka finansamentu proyekto ne'ebé fokus iha konservasau</p>	<p>Desmatamentu, pertanian intensivu la kontroladu , ka eksplorasaun barak bele hamenus biodiversidade lokal.</p> <p>3. <b>Polusaun no Lixeira Impropria</b> Kurta sistem pengelolaa n lixeira no saneamentu adekuaudu bele afeta kualitas mata air, tanah, no kesehatan comunidade.</p> <p>4. <b>Migrasau n Juventude</b> Juventude sai rai liur ka sidade, hamenus tenaga inovativa no kapasidade comunidade atu proteje ambiente.</p> <p>5. <b>Pressaun ka Investimentu Barak</b> Investidor ka proyekto industriál</p>
--	---	--	---	--

	<p>atrasaun ekoturismu ne'ebé respeita ambiente.</p> <p>6. <b>Prakstika Agrikultura Tradisional</b> Metodu agrikultura lokal, rotasaun ai-fuan, no konservasau n tanah, ne'ebé hadia produtividade, ho efek minimal ba lingkungan.</p> <p>7. <b>Gotong-royong no Solidarieda de Komunitária</b> Kegiatan sosial hodi proteje rai, mata air, no ambiente komunal, ne'ebé forsa ba kontinuidad e prakstika iha futuru.</p>	<p>lingkungan .</p> <p>5. <b>Kapital Limitadu ba Proyekto Ambiental</b> Akses ba fundu ba program konservasau n, rehabilitas aun mata air, ho reflorestas aun barak sei limitadu.</p> <p>6. <b>Kurta Koordinas aun ho Instansi Seluk</b> Seidauk forte koordinasau n ho governu lokal, ONG, ka institusaun akademiku ne'ebé bele fasilita proyekto ambiental.</p> <p>7. <b>Kapasida de Monitoriza Ambiente Ki'ik</b> Falta sistem observasau n, data, no evaluasau n lingkungan ne'ebé precisu hodi planu pspoliti</p>	<p>n ambiente.</p> <p>6. <b>Juventude Engaja iha Inovasaun Ambiental</b> Juventude iha edukasaun no motivasau n ba inovasaun ambiental bele hadia solusi kreativu hodi proteje rai, ai-fuan, no mata air.</p> <p>7. <b>Teknolojia Simples ho Digital</b> Uzu sensor, peta digital, ho monitoring iha fasilidade ba observasau n, mata air, ho mitigasau n degradasau n ambiental.</p>	<p>la respetu ka bela hamenus konservasau n rai ho mata air.</p> <p>6. <b>Falta Sustentabilidade Organizativa</b> Koperativa ka grupu komunitária ambiental seidauk kontinua se la iha manajemen, supervisau n, ka strategi lokal.</p> <p>7. <b>Mudansa Prioridade Politikál</b> Mudansa politika lokal ka nasional bele afeta kontinuidade apoios, fundu, ka program konservasau n.</p> <p>8. <b>Krisi Global</b> Pandemia, fluktuasau n ekonomi, ka kriz globál bele afeta proyekto ambiental no participasau n komunida</p>
--	--	--	---	--

		ambiental.		de.
<b>Kultura</b>	<ol style="list-style-type: none"> <li><b>Identidade Lokal Forte</b> Suku Leotalá iha kulturál aifuan ne'ebé klaru, tradisaun, no nilai sosial ne'ebé forte, ne'ebé bele hatene ba fasiha identidade suku no asuntu komunitária.</li> <li><b>Preservasaun Tradisaun no Cerimónia</b> Komunidade iha kapasidade hanesan ritual, festa, no cerimónia tradicional ne'ebé kontinua sendo pratika, hodi fortalece kohesão sosial.</li> <li><b>Habilidades Artistiku no Kreativu</b> Artesanatu, craf, dansa tradicional, no musika lokal iha poténsial ba hasae kultura suku iha nivel lokal no nasyonal.</li> </ol>	<ol style="list-style-type: none"> <li><b>Preservasaun Tradisaun Sei Ki'ik</b> Falta program sistemátiku ba dokumenta no trasmisaun tradisaun, ne'ebé bele halo perdimentu cultura iha futuro.</li> <li><b>Juventude La Envolve Maksimu iha Aktividade Kultural</b> Minoria jovem iha interes ho participa iha ritual, danza, ka festa tradicional, ne'ebé hamenus kontinuida de kulturel.</li> <li><b>Falta Rekursu no Infrastruktur Kultural</b> La iha museu, centro kultura, ka fasilidade espasiál ne'ebé adekuaudu hodi</li> </ol>	<ol style="list-style-type: none"> <li><b>Parceria ho Instituisaun Akademiku no ONG</b> Universidade, escola, no ONG bele fó treinamentu, dokumentasaun, no program kapasidade hodi preserva no hadia tradisaun.</li> <li><b>Turismu Kultura</b> Festa tradicional, dança, musika, no artesanatu lokal bele atrai turista, hodi hadia renda no valoizasaun kultura.</li> <li><b>Teknolojia Digital</b> Uzu média sosial, website, no video dokumentáriu bele promové kultura suku ba comunidade internasionál no gera ministu difusaun tradisaun.</li> <li><b>Fundus Governu no Programa Dezenvolvementu</b></li> </ol>	<ol style="list-style-type: none"> <li><b>Migrasaun Juventude ba Sidade ka Rai Liur</b> Falta envolvimentu juventude iha tradisaun, dança, musika, no artesanatu, ne'ebé hamenus kontinuida de kultura lokal.</li> <li><b>Globalizasaun no Influénsia Kultura Estranjeiru</b> Tradisaun lokal bele perde relevánsia ho influénsia média global, moda, musika, no gaya liur, hamenus identidade lokal.</li> <li><b>Degradasaun Tradisaun Oral</b> Falta dokumentasaun formal no transmisaur oral bele halo</li> </ol>

	<p>4. <b>Ai-fuan no Simbolu Kultural</b> Ai-fuan lokal ho simbolu tradisional (hanesan tihu, corak, ou lulik) serve hanesan elemento identitáriu ba komunitade no atraí turismo kultura.</p> <p>5. <b>Partisipasa un Komunitade</b> Estrutura sosial forte ho rasaun hamutuk (gotong-royong) facilita preserva no transmisia konesementu kultura ba generasaun kotuk.</p> <p>6. <b>Akses ba Konesementu Akademiku</b> Vizaun suku hakarak hadia konesementu akademiku iha komunitade, bele suporta dokumentasun, penelitian, no promosaun kultura</p>	<p>suporta aktivitas kultural.</p> <p>4. <b>Depedensi a ba Cerimónia Ho Kemanar Nasional</b> Eventu lokal bele depende barak ba apoios externas, ka programa governu, ne'ebé la kontinua se apoiu la hetan.</p> <p>5. <b>Pouka Promosau n no Visibilidade</b> Tradisaun, arte, no ai-fuan lokal sei barak la konhesi liu husi komunitade e liur, ne'ebé limita atratividade e ho valorizasun n kultura.</p> <p>6. <b>Falta Konesementu Formal ho Teknik Kultural</b> Komunitade iha habilidade tradisional, maibé la iha akses ba kapasidade</p>	<p><b>Kultural</b> Akses ba fundus suku, municipal, ka nacional bele suportu projetu preservaun tradisaun, musika, dança, ka festival lokal.</p> <p>5. <b>Aumentu Interesse Juventude ba Identidade Lokal</b> Program edukativu iha eskola ka komunitade bele motiva juventude envolve iha aktividade kultural.</p> <p>6. <b>Kolaborasa un ho Komunitade Liur</b> Atraktividade e kultura lokal bele hadia parcerias ba komunitade vizinha hodi fortalece jaringan kultural no intercambio arte.</p> <p>7. <b>Inovasaun Kultura Kreativu</b> Kombina tradisaun ho inovasaun (arte, moda, musika, festival) bele gera produkto</p>	<p>tradisaun perdi iha generasaun kotuk.</p> <p>4. <b>Falta Rekursu no Suporte Sustentável</b> Program kultural depende ba fundus externu, ONG, ka governu; se apoiu la kontinua, iniciativa lokal bele para.</p> <p>5. <b>Mudansa Sosial no Ekonomia</b> Pressa tempu, kerja urban, no mudansa priorida ekonomik bele halo komunitade la fó tempu ba ritual, dança, ka atividade kultural.</p> <p>6. <b>Desastres Natural no Mudansa Klimátika</b> Inundasun, seca, ka desastres naturais bele afeta espasu fisiku ho lokal kultural, fesita, ka</p>
--	---	--	---	---

	<p>lokal.</p> <p>7. <b>Poténsial Turismo Kultura</b> Tradisaun, festivais, danças, no produktu lokal bele sai atrativu ba turismo, hodi aumenta renda ho valoizasaun kultura suku.</p>	<p>hodi dokumenta , inovasaun ka prosesamentu kreativu ne'ebé diak.</p> <p>7. <b>Migrasoun Juventude ba Sidade ka Rai Liur</b> Falta generasaun kotuk ba kontinuidade tradisaun oral, dança, musika, no artesanatu.</p>	<p>kultural ho valor ekonómiku.</p>	<p>rekursu lokal.</p> <p>7. <b>Falta Mekanizmu Promosoun Kultural</b> Produtu, artesanatu, musika lokal la iha visibilidad e, ne'ebé limita atratividade ho renda kultura.</p>
--	--	---	-------------------------------------	--

### 3.1 Análiza ba Parseiru Suco nian

Aleinde diagnóstiku jerál hanesan hatuur ona iha leten, Suco Leotalá mós identifika ona parseiru sira ne'ebé bele apoiu implementasaun planu dezvoltimentu suco nian. Tabela tuir mai ne'e mak lista parseiru sira ne'ebé apoiu ona atividade iha suco no parseiru foun ne'ebé iha possibilidade bele apoiu planu dezvoltimentu iha tempu tuir mai.

Tabela 9

Nú	Parseiru	Parseiru Existente/Foun	Area Kooperasaun
1	PNDS	S0ls	Tolema-Hatumasi-Lepa
2	Obras Publicas	Oipas	Hatumasi-Lepa
3	PDM	Mery Cilop To Day	Hatumasi
4	CCT/NCBA		Hatumasi, Tolema, Caimegoluli
5	BELUN		Adeia Lima iha Suku
6	Timor Corp		Aldeia hatumasi, tolema no Caimegoluli
7	Cruz Vermelha		Hatumasi, manati no Caimegoluli
8	Oipaz		Hatumasi, tolema, caimegoluli, no Manati

Suco Leotalá sei kontinua identifika no nakloke ba kooperasaun ho parseiru foun balun ne'ebé seidak identifika iha lista ne'e, maibe iha objetivu/atividade ne'ebé relevante ho planu suco nian.

#### **Parte 4: Planu Dezenvolvimentu Suco**

##### **4.1 Vizaun**

Suco Leotalá nia vizaun ba dezenvolvimentu to'o 2030 nian maka

Suku Leotalá hakarak sai Suku ida ne'ebe hakmatek iha ambiente matak identiku ho kafé, Natar no ai fuan hodi hasae konesementu akademiku komunidadade.

##### **4.2 Misaun Suku Leotalá nian**

Atu atinji vizaun boot suco nian ne'e, suco **Leotalá** defini ona ninia misaun sira hanesan tuir mai ne'e:

#### **MISAUN SUKU LEOTALÁ**

1. **Hametin unidade no hakmatek** iha membru suku hotu-hotu liuhosi kooperasaun no ajuda malu.
2. **Preserva no dezemvolve identidade kultura** husi suku Leotalá, liu hosi lisan adat no tradisaun.
3. **Kuidadu no proteje kafé, Natar, ai-fuan no ambiente**, atu garante moris diak ba gerasaun agora no futuro.
4. **Hasa'e kapasidade komunidadade**, liu hosi edukasaun, treinamentu, no partisipasaun ativa.
5. **Hametin dame no respeito**, iha familia no komunidadade, atu evita konflitu.

##### **4.3 Meta sira ba Dezemvolvimentu nian**

Atu atinji vizaun boot ne'ebé defini ona no halao ho diak misaun sira ne'ebé deskreve iha leten, suco **Leotalá** koloka meta sira ba dezenvolvimentu nian hanesan tuir mai ne'e:

#### **1. Proteje no hadiak ambiente matak**

- Hamenus destruisaun floresta no rai-Halai
- Hahú programa protesaun bee-matan, rai-lulik no área verde

#### **2. Promove plantasaun no replantasaun kafé, natar no ai-fuan**

- Kuda ai-fuan lokal no ekonomiku (ai-Rambutan, ai-dila, ai-kakau, ai Has, ai-fuan midar, nst)
- HaloFatin plantasaun ai-fuan iha aldeia hotu
- Kuda kafé local no ekonomiku (kafé robusta, kafé arabika)

- Kuda hare ho fini ne'ebe qualidade

### **3. Hadiak konsientizasaun komunidadade kona-ba ambiente**

- Edukasaun ambiente ba labarik, foin-sa'e no ema boot
- Hamoris kultura hadomi natureza kafé, natar no ai-fuan

### **4. Hamoris identidade suku ho kafé, natar no ai-fuan**

- Identifika ai-fuan simbóliku suku nian
- Integra ai-fuan iha eventu kultura no serimonia suku
- Identifika Kafé simboliku suku nian

### **5. Apoia moris ekonomiku sustentável**

- Dezenvolve agrikultura verde no agrofloresta
- Promove produitu lokal ne'ebé la estraga ambiente

### **6. Hametin partisipasaun komunidadade**

- Envolve juventude, feto no lider tradisional iha programa ambiental
- Hametin servisu hamutuk iha nivel aldeia no suku

#### **4.4 Objetivu sira ba Dezenvimentu nian**

Meta sira ba dezenvolvimentu nian ne'ebé hatuur ona iha planu dezenvolvimentu ida ne'e, sei sukat liu husi objetivu sira hanesan tuir mai ne'e:

#### **1. Promove dezenvolvimentu suku ne'ebé hakmatek**

- planeamentuno implementasaun programa sira ne'ebé fó benefísiu ba komunidadade iha tempu naruk.

#### **2. Hadi'a no proteje ambiente matak**

- Preserva kafé, hare, ai-fuan, rai no bee hodi evita destruisaun ambientál no hadia ekosistema lokal.

#### **3. Plantasaun ai-fuan no ai-horis**

- Incentiva komunidadade atu halo plantasaun kafé, natar no ai-fuan produtivu no ai-horis hodi aumenta koverjénsia matak.

#### **4. Hadi'a konsiensia komunidadade kona-ba ambiente**

- Eduka komunidadade kona-ba importánsia protesaun ambiente matak no utilizasaun rekursu natural ho maneira responsavel.

## 5. Dezenu ekonomia verde

- Fomenta atividade ekonomika bazea ba ai-fuan no produktu naturál hanesan hortikultura, fruta lokal no agrofloresta.

## 6. Reforsa identidade suku ho kafé, natar no ai-fuan

- Promove kafé, hare no ai-fuan hanesan identidade kulturál Suku Leotalá iha eventú, sinalizasaun no espasu públiku.

### 4.5 Valór suco Leotalá nian

Suco Leotalá adopta ona valór hirak tuir mai ne'e nu'udár valór komúm ne'ebé komunidadade no entidade hotu preziza konsidera no halo tuir.

- 1.Solidaridade
2. Respetá
- 3.Toleransia
- 4.Desizaun kolektivo
- 5.Unidade
- 6.Kultura

### 4.6 Prinsípiu Suco Leotalá nian

Suco **Leotalá** halao ninia serbisu ba dezenvolvimentu nian tuir deit prinsípiu sira hanesan tuir mai ne'e; (bele halo tuir prinsípiu balun ne'ebé deskreve ona iha Dekretu Lei)

1. Prinsípiu Respetá malu (kultura, kustumi, Religiaun sst)
2. Prinsípiu Servisu hamutuk
3. Prinsípiu Demokrasi Partesifativo
4. Prinsípiu Moris diak komunidadade

## 4.7 Potensialidade Lokál no Política Dezenvolvimentu Suco

Bazeia ba rezultadu diagnóstiku iha parte 3 nian, suco **Leotalá** hakarak koloka potensialidade ne'ebé iha no politika dezenvolvimentu suco nian ba tinan 5 nian laran mak hanesan tuir mai ne'e:

Tabela 10

Setór Dezenvolvimentu	Potensialidade Suco nian	Polítika atu dezenvolde ba oin
<b>Ekonomia</b>	<ol style="list-style-type: none"> <li>1. <b>Agrikultura no Ai-Fuan Lokal</b> <ul style="list-style-type: none"> <li>○ Rai produktivu no iklim favorável permite produsaun ai-fuan lokal hanesan toos, ai-han, e ai-manas.</li> <li>○ Potensial ba agrikultura organiku no prosesamentu produktu lokal para aumenta valor ekonomiku.</li> </ul> </li> <li>2. <b>Ekonomia Kreativu ho Identidade Kulturál</b> <ul style="list-style-type: none"> <li>○ Tradisaun lokal, festival, no artesanatu bele fa'an renda.</li> <li>○ Produtos identitáriu (artesanato, roupa tradisional, makanan lokal) bele atende merkadu nasional no internasional.</li> </ul> </li> <li>3. <b>Turismu Comunitária</b> <ul style="list-style-type: none"> <li>○ Atrasaun natural no kulturál bele kreia pakete turístika lokal.</li> <li>○ Posibel ba turismu edukativu, experiencial, no ekolojiku.</li> </ul> </li> <li>4. <b>Koperativa no Aktividade Hamutuk</b> <ul style="list-style-type: none"> <li>○ Struktur</li> </ul> </li> </ol>	<ol style="list-style-type: none"> <li>1. <b>Estrategia Agrikultura no Ai-Fuan Lokal</b> <ul style="list-style-type: none"> <li>• <b>Objetivu:</b> Aumenta produktividade, qualidade, no valor produktu lokal.</li> <li>• <b>Aksaun Konkretu:</b> <ul style="list-style-type: none"> <li>○ Treinu ba comunidade kona-ba teknik modernu iha agrikultura ho sustentabilidade.</li> <li>○ Introduzimentu teknik organiku no irigasaun sederhana.</li> <li>○ Promove diversifikasaun ai-fuan lokal no prosesamentu produktu para agrega valor (ex: olahan ai-han, conserva).</li> </ul> </li> </ul> </li> <li>2. <b>Estrategia Ekonomia Kreativu ho Identidade Lokal</b> <ul style="list-style-type: none"> <li>• <b>Objetivu:</b> Fa'an hosi produktu tradisional no atrasaun kulturál.</li> <li>• <b>Aksaun Konkretu:</b> <ul style="list-style-type: none"> <li>○ Krea merkadu lokal no online ba produktu artesanatu, gastronomía, e vestimenta tradisional.</li> <li>○ Promove festival kulturál no program</li> </ul> </li> </ul> </li> </ol>

	<p>komunidade forte (gotong-royong) bele fasilita projétu ekonomi hamutuk.</p> <ul style="list-style-type: none"> <li>○ Posibel ba koperativa agrikultura, grupu produksi lokal, no unit ekonomi komunitária.</li> </ul> <p>5. <b>Juventude ho Konesementu Akademiku</b></p> <ul style="list-style-type: none"> <li>○ Juventude iha interesse akademiku no inovasaun bele lidera usaha mikro no kreativu.</li> <li>○ Uzu teknologi digital ba marketing, e-commerce, no koordine projétu lokal.</li> </ul> <p>6. <b>Recursos Naturais ho Sustentabilidade</b></p> <ul style="list-style-type: none"> <li>○ Rai, ai, bee no fauna lokal bele suporta agrikultura, aqüikultura, no energi alternativo.</li> <li>○ Posibel ba desenvolvimento ekonomi sustentavel iha longo prazo.</li> </ul> <p>7. <b>Posibilidade Apoiou Governu no Partner Externu</b></p> <ul style="list-style-type: none"> <li>○ Klaridade vizaun suku atrae program governu, ONG, no fundu foun ba projétu ekonomi.</li> <li>○ Suporte tekniku, finansamentu, no treinu profesional bele hadia kapasidade lokal.</li> </ul>	<p>turismu komunitária.</p> <p><b>3. Estrategia Turismo Comunitária</b></p> <ul style="list-style-type: none"> <li>• <b>Objetivu:</b> Meki renda no gera peluang kerja ba comunidade.</li> <li>• <b>Aksaun Konkretu:</b> <ul style="list-style-type: none"> <li>○ Harii paket turística inklui edukasaun, gastronomia, e turismo ekolojiku.</li> <li>○ Treinu warga lokal atu fo servisu turística (guia, homestay, catering).</li> </ul> </li> </ul> <p><b>4. Estrategia Koperativa no Organisasaun Ekonomia Hamutuk</b></p> <ul style="list-style-type: none"> <li>• <b>Objetivu:</b> Fasilita jestaun usaha comunidade no akses finansamentu.</li> <li>• <b>Aksaun Konkretu:</b> <ul style="list-style-type: none"> <li>○ Formasaun koperativa agrikultura ka usaha mikro lokal.</li> <li>○ Mekanismu distribusaun laba hamutuk no reinvestimentu ba proyekto lokal.</li> </ul> </li> </ul> <p><b>5. Estrategia Juventude ho Edukasaun no Inovasaun</b></p> <ul style="list-style-type: none"> <li>• <b>Objetivu:</b> Fomenta inovasaun no kepabilidat tekniku iha sektor ekonomi.</li> <li>• <b>Aksaun Konkretu:</b> <ul style="list-style-type: none"> <li>○ Treinu barak ba bisnis ki'ik, marketing digital, e-commerce.</li> <li>○ Harii program mentoratu ho jovem lokal atu líder projétu</li> </ul> </li> </ul>
--	---	---

	<p>8. <b>Potensial Mercado Lokal no Regional</b></p> <ul style="list-style-type: none"> <li>○ Produitu lokal iha kualitas no identitate bele fa'an iha merkadu suku, distrik, ka nasional.</li> <li>○ Posibel ba produitu khas lokal ho harga premium iha merkadu niche.</li> </ul>	<p>ekonomi.</p> <p><b>6. Estrategia Sustentabilidade ho Rekursu Natural</b></p> <ul style="list-style-type: none"> <li>• <b>Objetivu:</b> Garantia ekonomi sustenável no proteje rai, ai, no bee.</li> <li>• <b>Aksaun Konkretu:</b> <ul style="list-style-type: none"> <li>○ Praktika agrikultura konservativu no rotasaun ai-fuan.</li> <li>○ Promove program konsersasaun bee no reflorestasaun.</li> </ul> </li> </ul> <p><b>7. Estrategia Akses ba Finansamentu no Apoiu Externu</b></p> <ul style="list-style-type: none"> <li>• <b>Objetivu:</b> Suporta implementasaun projétu ekonomia suku.</li> <li>• <b>Aksaun Konkretu:</b> <ul style="list-style-type: none"> <li>○ Apresenta planu projétu ba governu, ONG, e fundu foun.</li> <li>○ Estabelece partnership ho universidade no institusaun treinamentu.</li> </ul> </li> </ul> <p><b>8. Estrategia Promosaun Mercado Lokal no Regional</b></p> <ul style="list-style-type: none"> <li>• <b>Objetivu:</b> Amplia akses ba merkadu no valor produitu lokal.</li> <li>• <b>Aksaun Konkretu:</b> <ul style="list-style-type: none"> <li>○ Branding produitu lokal ho identitate Suku Leotalá.</li> <li>○ Uza teknologi digital ho promosaun online no networking merkadu.</li> </ul> </li> </ul>
--	---	---

<p><b>Infraestrutur</b></p>	<ol style="list-style-type: none"> <li>1. <b>Melhoria Dalan no Transporte</b> <ul style="list-style-type: none"> <li>o Suku Leotalá iha potensial ba halo dalan diak husi suku center toos ba aldeia, ne'ebé bele fasilita fa'an produto agrikultura, assesu ba merkadu, no koneksaun sosial.</li> </ul> </li> <li>2. <b>Disponibilidade Territoriu ba Projekto Infrastruktur</b> <ul style="list-style-type: none"> <li>o Rai suku ne'ebé tenki iha valor ba projeksu irigasaun, embasamentu mercado lokal, ka infrastruktur edukasaun.</li> </ul> </li> <li>3. <b>Potenisál Turismu no Ekonomia Kreativu</b> <ul style="list-style-type: none"> <li>o Se estrutura dalan, pontes, no facilidade comunidade hetan suporta, turismo lokal bele dezenvolve, fo Vantajen negosio kreativu (artesanato, restoran, homestay).</li> </ul> </li> <li>4. <b>Enerjia no Água</b> <ul style="list-style-type: none"> <li>o Potensial ba projeto energi renovavel simples (solár, mikrohidro) no sistema bebér ba comunidade, ne'ebé suporta kaza, escola, no negosio ki'ik.</li> </ul> </li> <li>5. <b>Infraestrutur Sosial</b> <ul style="list-style-type: none"> <li>o Eskola, posta saude, no sentru</li> </ul> </li> </ol>	<ol style="list-style-type: none"> <li>1. <b>Estratejia Estrada no Transporte</b> <p><b>Objetivu:</b> Fasilita mobilidade comunidade, transporte produdu, no koneksaun aldeia–suku–merkadu.</p> <p><b>Aksiun:</b></p> <ul style="list-style-type: none"> <li>• Melhoria dalan primariu no sekundu, pontes, drainage ba tempu udan.</li> <li>• Prioriza dalan ki'ik husi aldeia ba sentru suku.</li> <li>• Fasi manutensaun comunidade ba dalan no ponte.</li> </ul> </li> <li>2. <b>Estratejia Energia no Água</b> <p><b>Objetivu:</b> Hasa'e akses energia ho sustentável no agua limpa ba comunidade.</p> <p><b>Aksiun:</b></p> <ul style="list-style-type: none"> <li>• Instala sistema solár simples ba eskola, posta saude, centro comunidade.</li> <li>• Sistéma bebér comunidade ho distribusaun adakuada.</li> <li>• Treina comunidade husi manuntenasaun sistema ba kontinuidade.</li> </ul> </li> <li>3. <b>Estratejia Digital e Telekomunikasaun</b> <p><b>Objetivu:</b> Hasa'e akses teknologia ho koneksaun ba edukasaun, merkadu, e inovasaun.</p> <p><b>Aksiun:</b></p> <ul style="list-style-type: none"> <li>• Instalasi internet / sinal telefone iha sentru comunidade.</li> <li>• Treinamentu ba jovem ho</li> </ul> </li> </ol>
-----------------------------	---	--

	<p>komunidade iha kondisaun diak bele suporta pendidikan, saúde, no kualidade vida.</p> <p>6. <b>Digital Infrastructure / Teknolojia Komunikasaun</b></p> <ul style="list-style-type: none"> <li>o Potensial ba fasi internet no telekomunikasaun ne'ebé bele aumenta konelementu, acesso merkadu online, no inovasaun ekonomi.</li> </ul> <p>7. <b>Manuntenasaun komunitaria ho Identidade lokal</b></p> <ul style="list-style-type: none"> <li>o Infrastruktur lokal bele planu ho partisipasaun komunidade, sustenta identidade kafé,hare, ai-fuan, no enkouraja projeto ekonomi lokal.</li> </ul>	<p>adultu ho teknologia digital.</p> <ul style="list-style-type: none"> <li>• Promove uzu media digital ba marketing produktu lokal.</li> </ul> <p><b>4. Estratejia Infraestrutura Sosial</b></p> <p><b>Objetivu:</b> Hasa'e kualidade vida, edukasaun, saude, e ruang publik.</p> <p><b>Aksiun:</b></p> <ul style="list-style-type: none"> <li>• Rekonstrui / manunten eskola, posta saude, sentru olahraga.</li> <li>• Konstrui sentru komunitaria ba atividad sosial no edukasaun.</li> <li>• Promove pembangunan inklusivu, participativu ba todas grupu iha suku.</li> </ul> <p><b>5. Estratejia Manuntenasaun Sustentavel</b></p> <p><b>Objetivu:</b> Garantia continuidade infrastruktura, proteçãõ rai, ai-fuan, e facilidades publik.</p> <p><b>Aksiun:</b></p> <ul style="list-style-type: none"> <li>• Program komunidade partisipativu ba manuntenasaun regular.</li> <li>• Penguatan kapasidade tekniku lokal.</li> <li>• Planu konservasaun rai no proteksaun Ambiente.</li> </ul>
<p><b>Agrikultura</b></p>	<p><b>1. Rai isin no Kondisaun Naturál Favorável</b></p> <ul style="list-style-type: none"> <li>• Suku Leotalá iha rai fertil ne'ebé suporta varias Kafé no ai-fuan lokal (toos, ai-han, ai-manas, ai-moruk).</li> <li>• Kondisaun klima e topografia favorável ba</li> </ul>	<p><b>. Modernizasaun Agrikultura Tradisionál</b></p> <p><b>Objetivu:</b> Melhoria hasil ai-fuan hodi hasae rendimentu komunidade.</p> <p><b>Aksiun:</b></p> <ul style="list-style-type: none"> <li>• Introduz metoda agrikultura</li> </ul>

	<p>diversifikasaun kultura ai-fuan.</p> <p><b>2. Identidade Lokal ho Pratikas Tradisionál</b></p> <ul style="list-style-type: none"> <li>• Komunitade iha konesementu tradisional ba manejo rai, irigasaun natural, no seleksaun ai-fuan lokal.</li> <li>• Pratikas tradisionál bele hametin kualitas produk agrikultura lokal.</li> </ul> <p><b>3. Potensial ba Agrikultura Organiku</b></p> <ul style="list-style-type: none"> <li>• Uso minim iha kimia no preservasaun metoda tradisionál bele prezenta produktu organiku ba merkadu lokal no internasionál.</li> </ul> <p><b>4. Partisipasaun Komunitade no Servisu hamutuk</b></p> <ul style="list-style-type: none"> <li>• Kolaborasaun aldeia no suku forte, halo programa hamutuk ba irigasaun, tanim ai, no prosesamentu ai-fuan.</li> </ul> <p><b>5. Potensial ba Prosesamentu no Valoriza Produto</b></p> <ul style="list-style-type: none"> <li>• Produto agrikultura lokal bele prosesadu lokalmente (toos, fruta, ai-manas) hodi aumenta renda comunidade.</li> <li>• Artesanato ai-fuan no kulinária lokal bele uluk foin turismu.</li> </ul> <p><b>6. Akses ba Program</b></p>	<p>sustentável ho irigasaun sederhana.</p> <ul style="list-style-type: none"> <li>• Treinamentu comunidade ba teknik tanim, pangadaian, e manejo husi pestisida no pupu.</li> <li>• Uza ai-fuan lokal ho toleransia klima.</li> </ul> <p><b>2. Prosesamentu no Valoriza Produto Agrikultura</b></p> <p><b>Objetivu:</b> Aumenta valor ekonomiku ba produktu lokal.</p> <p><b>Aksion:</b></p> <ul style="list-style-type: none"> <li>• Konstrui mini-unit prosesamentu (padi, fruta, ai-manas, ai-moruk).</li> <li>• Forma koperativa lokal ba fa'an produktu kolektivu.</li> <li>• Promove produktu organiku no tradisional ba merkadu lokal e internasionál.</li> </ul> <p><b>3. Diversifikasaun Produktu Agrikultura</b></p> <p><b>Objetivu:</b> Reduzi risiko ekonomi husi sazonalidade e hamenus dependensia ba produktu unik.</p> <p><b>Aksion:</b></p> <ul style="list-style-type: none"> <li>• Introduz variasi ai-fuan ho hortikultura no ternak ki'ik.</li> <li>• Planu rotasaun tanim hodi preservar fertilidade rai.</li> <li>• Program edukasaun ba comunidade hodi uzu praktika diversifikadu.</li> </ul> <p><b>4. Partisipasaun Juventude no Inovasaun</b></p> <p><b>Objetivu:</b> Hasa'e kapasidade lokal no inovasaun agrikultura.</p>
--	---	--

	<p><b>Governu no ONG</b></p> <ul style="list-style-type: none"> <li>• Potensial ba asesu ba treinamentu, fundu, e teknologia agrikultura ne'ebé disponivel hosi program governu ka ONG.</li> </ul> <p><b>7. Juventude ho Inovasaun</b></p> <ul style="list-style-type: none"> <li>• Juventude iha suku iha interesi edukasaun, bele introduz inovasaun ba agrikultura (sistem irigasaun simples, metode organiku, pemasaran digital).</li> </ul> <p><b>8. Diversifikasaun Produkto</b></p> <ul style="list-style-type: none"> <li>• Posivel hatudu kombinasau ai-fuan, hortikultura, no produk ternak ki'ik ba membres komunitade, hodi reduzi dependensia ba sazonalidade.</li> </ul>	<p><b>Aksiun:</b></p> <ul style="list-style-type: none"> <li>• Program edukasaun entrepreneurship agrikultura ba jovem.</li> <li>• Uzu teknologi digital ba marketing produutu lokal.</li> <li>• Mentoring ho akademia no ONG ba inovasaun agrikultura.</li> </ul> <p><b>5. Mekanismu Implementasaun</b></p> <ul style="list-style-type: none"> <li>• <b>Planu Aksaun Detalhado (PNDS/PDIM):</b> Timeline, indikadór kualitativa/kuantitativa, setor respónsavel.</li> <li>• <b>Monitorizasaun e Avaliasaun:</b> Komunitade + lider suku halo review periódiku.</li> <li>• <b>Mobilizasaun Finansa:</b> Fundu Suku, programa governu, ONG, investimentu lokal.</li> <li>• <b>Partisipasaun Komunitaria:</b> Todas desizaun maje ba prioritas, planejamento, implementasaun.</li> </ul>
<p><b>Edukasaun</b></p>	<p><b>1. Komunitade Forte ho Valorizasaun Konesementu</b></p> <ul style="list-style-type: none"> <li>• Komunitade iha interese natural ba edukasaun no konesementu akademiku.</li> <li>• Kulturál no identidade lokal fó motivasaun ba edukasaun iha nivel komunitade.</li> </ul> <p><b>2. Presensa Eskola no Fasilidade Edukasaun</b></p> <ul style="list-style-type: none"> <li>• Suku iha eskola primariu (ka koleju ki'ik), ne'ebé</li> </ul>	<p><b>1. Melhoria Eskola no Fasilidade Edukasaun</b></p> <p><b>Objetivu:</b> Fasilita prosesu edukasaun formál ba estudante hotu</p> <p><b>Aksiun:</b></p> <ul style="list-style-type: none"> <li>• Rehabilita / manutensaun eskola, biblioteca, e laboratoriu simples.</li> <li>• Forse akses ba mesa, kursu suplementar, material didaktiku.</li> <li>• Implementa sistema monitorizasaun ba kualitas</li> </ul>

	<p>bele halo bazu ba edukasaun formál.</p> <ul style="list-style-type: none"> <li>• Posibel foti kapasidade aula ho fasilidade suplementar (laboratorio simples, biblioteca).</li> </ul> <p><b>3. Juventude ho Motivasaun</b></p> <ul style="list-style-type: none"> <li>• Interese barak hosi joven ba eskola, treinamentu no konesementu tekniku.</li> <li>• Potensial ba inovasaun, entrepreneurship edukasaun, no program digital learning.</li> </ul> <p><b>4. Program Governu no ONG</b></p> <ul style="list-style-type: none"> <li>• Potensial ba aksesu ba fundu, treinamentu guru, material edukativu, e programas suplementar.</li> </ul> <p><b>5. Identidade Lokal ho Conteúdo Edukativu</b></p> <ul style="list-style-type: none"> <li>• Posibel integrasaun Kafe no ai-fuan, kultura lokal, historia, no konesementu comunidade ba kurikulum.</li> <li>• Hasa’e rasaun orgulho lokal no preservasaun identidad.</li> </ul> <p><b>6. Teknologia ho Digital Learning</b></p> <ul style="list-style-type: none"> <li>• Potensial ba uzu teknologia digital hodi fasilita edukasaun: komputer, internet, e-learning.</li> <li>• Posivel hodi levam koneksaun ho merkadu global no referénsia akademiku.</li> </ul> <p><b>7. Partisipasaun</b></p>	<p>edukasaun.</p> <p><b>2. Treinamentu Guru no Koñesementu Pedagogjiku</b></p> <p><b>Objetivu:</b> Hasa’e kapasidade hodi meliora qualidade edukasaun.</p> <p><b>Aksiun:</b></p> <ul style="list-style-type: none"> <li>• Program treinamentu periodiku ba guru lokal ho metod pedagogia modernu.</li> <li>• Introduz mentor e supervisaun pedagogjiku.</li> <li>• Promove uzu metod lokal no identidade ba kurikulum.</li> </ul> <p><b>3. Integrasaun Identidade Lokal ho Edukasaun</b></p> <p><b>Objetivu:</b> Preserva identidade Kafé kultura, e historia comunidade iha kurikulum.</p> <p><b>Aksiun:</b></p> <ul style="list-style-type: none"> <li>• Kurikulum lokal hodi integra historia, ai-fuan, e kultural tradisionál.</li> <li>• Projetos praktiku ba tanim Kafe no ai-fuan lokal no educa jovem husi pratika lokal.</li> <li>• Program edukasaun komunitaria hodi fortalece rasaun orgulho lokal.</li> </ul> <p><b>4. Teknologia no Digital Learning</b></p> <p><b>Objetivu:</b> Hasa’e aksesu ba informasi, konesementu global, e inovasaun.</p> <p><b>Aksiun:</b></p> <ul style="list-style-type: none"> <li>• Instalasi komputer, internet, e-learning iha eskola.</li> </ul>
--	--	--

	<p><b>Komunitaria</b></p> <ul style="list-style-type: none"> <li>• Rodiu sosial, Servisu hamutuk, e suportu pais no lider suku ba edukasaun.</li> <li>• Posivel programa mentorship ho jovem iha suku.</li> </ul> <p><b>8. Diversifikasaun Jenru Edukasaun</b></p> <ul style="list-style-type: none"> <li>• Só edukasaun formál (eskola) — tanba inklui kursu tekniku, treinamentu agricultura, ekonomi lokal, empreendedorismu, saude no teknologi.</li> </ul>	<ul style="list-style-type: none"> <li>• Treinamentu guru no jovem ba uzu digital hodi edukasaun ho marketing / entrepreneurship.</li> <li>• Program akses online ba material edukativu e referénsia akademiku.</li> </ul> <p><b>5. Program Partisipasaun Komunitaria no Juventude</b></p> <p><b>Objetivu:</b> Aumenta partisipasaun, ownership, no sustentabilidade edukasaun.</p> <p><b>Aksion:</b></p> <ul style="list-style-type: none"> <li>• Formasaun forum edukasaun ba lider suku, pais, e jovem.</li> <li>• Program mentorship ba estudante, koppia joven ho mentor ba agrikultura, ekonomi, e teknologi.</li> <li>• Aktividade ekstrakurikuler: klub sains, inovasaun, e entrepreneurship.</li> </ul> <p><b>6. Mekanismu Implementasaun</b></p> <ul style="list-style-type: none"> <li>• <b>Planu Aksaun Detalhado (PNDS / PDIM):</b> Indikadór kualitativa/quantitativa, timeline, setor respónsavel.</li> <li>• <b>Monitorizasaun no Avaliasaun:</b> Komunitade + lider suku halo review periódiku.</li> <li>• <b>Mobilizasaun Fundu:</b> Fundu suku, governu, ONG, investimentu lokal.</li> <li>• <b>Partisipasaun Komunitaria:</b> Desizaun maior, prioritas, planejamento, implementasaun ho transparénsia.</li> </ul>
--	---	--

<p>m</p>	<p><b>. Komunitade Forte no Servisu hamutuk</b></p> <ul style="list-style-type: none"> <li>• Komunitade Leotalá motiva ba kualidade vida no saude husi aldeia.</li> <li>• Servisu hamutuk hodi manunten limpeza ambiente, edukasaun preventivu, no assesu fasilidade saude.</li> </ul> <p><b>2. Presensa Fasilidade Saude</b></p> <ul style="list-style-type: none"> <li>• Suku iha posta saude ka klinika ki'ik hodi atende Nesesidade saude comunidade.</li> <li>• Posivel foti kapasidade ho fasilitas suplementar, medikamentu, e alat medisina sederhana.</li> </ul> <p><b>3. Juventude ho Motivasaun</b></p> <ul style="list-style-type: none"> <li>• Interese joven ba program edukasaun saude, higiene, e treinamento praktiku.</li> <li>• Posivel forma kader lokal (voluntariu saude, community health worker).</li> </ul> <p><b>4. Program Governu no ONG</b></p> <ul style="list-style-type: none"> <li>• Potensial ba akses ba fundu, material medisina, treinamentu personal saude.</li> <li>• Program imunizasaun, edukasaun preventivu, e monitoring Saude lokal.</li> </ul> <p><b>5. Integrasaun Tradisaun Lokal ho Saude</b></p> <ul style="list-style-type: none"> <li>• Uzu pengetahuan tradisional (herbal, ai-fuan medicinal) hodi suporta</li> </ul>	<p><b>1. Melhoria Fasilidade Saude</b></p> <p><b>Objetivu:</b> Garantia akses ba servisu saude diak ba comunidade.</p> <p><b>Aksiun:</b></p> <ul style="list-style-type: none"> <li>• Rehabilita / manuntensaun posto saude ho peralatan dasar (alat medik, dispensariu obat, tempat konsultasaun).</li> <li>• Fasilita akses ba pasien husi aldeia ba posta saude (jalan, transport).</li> <li>• Sistéma monitorizasaun ba servisu, jumlah atendentu, e kualidade atendimento.</li> </ul> <p><b>2. Treinamentu e Kapasidade Kader Saude Lokal</b></p> <p><b>Objetivu:</b> Hasa'e kader lokal hodi atende Nesesidade Baziku, edukasaun preventivu, e kurativa.</p> <p><b>Aksiun:</b></p> <ul style="list-style-type: none"> <li>• Treinamentu Community Health Worker (CHW) ba jovem / adultu lokal.</li> <li>• Treinamentu guru medis, imunizasaun, nutrisaun, higiene, e pengetahuan dasar saude preventivu.</li> <li>• Mentor ho institusiun regional ba konsultasaun tekniku.</li> </ul> <p><b>3. Edukasaun Preventivu no Promosaun Saude</b></p> <p><b>Objetivu:</b> Reduzi risiko doensa, hama, e malnutrisaun.</p> <p><b>Aksiun:</b></p> <ul style="list-style-type: none"> <li>• Kampanha higiene (cuci maos, sanitasaun Ambiente, pembuangan sampah benar).</li> </ul>
----------	---	---

	<p>saude preventivu e kurativa.</p> <ul style="list-style-type: none"> <li>• Potensial hodi edukasaun preventivu kombinadu ho metodo tradisionál.</li> </ul> <p><b>6. Teknologia ho Digital Health</b></p> <ul style="list-style-type: none"> <li>• Posivel uzu telemedicine ho konsultasaun jarak jauh ba hospitali regional.</li> <li>• Sistéma rekordu pasien lokal digital simplificado.</li> </ul> <p><b>7. Partisipasaun Komunitaria</b></p> <ul style="list-style-type: none"> <li>• Program edukasaun saude ho pais, aldeia, no juventude.</li> <li>• Aktividade sosial preventivu hodi fortifika higiene, nutrisaun, e imunizasaun.</li> </ul> <p><b>8. Diversifikasaun Program Saude</b></p> <p>Só curativa — tanba inklui edukasaun preventivu, nutrisaun, saude maternal, imunizasaun, sanitasaun Ambiente</p>	<ul style="list-style-type: none"> <li>• Program nutrisaun ba balita, ibu hamil, no keluarga.</li> <li>• Program imunizasaun periodiku.</li> </ul> <p><b>4. Integrasaun Praktik Tradisional ho Saude Moderno</b></p> <p><b>Objetivu:</b> Preserva konesementu lokal hodi suporta saude preventivu no kurativa.</p> <p><b>Aksiun:</b></p> <ul style="list-style-type: none"> <li>• Dokumenta ai-fuan medicinal lokal ho metode tradisional.</li> <li>• Edukasaun ba komunitade kombinadu ba praktik medis modernu.</li> <li>• Program pilot hodi uzu lokal + medis modernu ba masalah ringan.</li> </ul> <p><b>5. Teknologia no Digital Health</b></p> <p><b>Objetivu:</b> Melhoria akses konsultasaun, rekordu pasien, e informasi preventivu.</p> <p><b>Aksiun:</b></p> <ul style="list-style-type: none"> <li>• Sistem rekordu pasien digital sederhana.</li> <li>• Telemedicine ba konsultasaun jarak jauh ho hospital regional.</li> <li>• Edukasaun ho multimedia, video, e e-learning saude.</li> </ul> <p><b>6. Mekanismu Implementasaun</b></p> <ul style="list-style-type: none"> <li>• <b>Planu Aksaun Detalhado (PDS / PDIM):</b> Timeline, indikator kualitativa/quantitativa, setor respónsavel.</li> <li>• <b>Monitorizasaun no Avaliasaun:</b> Komunitade +</li> </ul>
--	--	---

		<p>lider suku halo review periódiku.</p> <ul style="list-style-type: none"> <li>• <b>Mobilizasaun Fundu:</b> Fundu suku, program governu, ONG, investimentu lokal.</li> <li>• <b>Partisipasaun Komunitaria:</b> Desizaun mayor, prioritas, implementasaun ho transparénsia.</li> </ul>
<p><b>Turizmu</b></p>	<p><b>1. Kulturál e Identidade Lokal</b></p> <ul style="list-style-type: none"> <li>• Suku Leotalá iha identidade kafé,hare no ai-fuan forte, praktika tradisionál, no festa kultura.</li> <li>• Potensial ba turismu kultura (festival lokal, musik, tarian, kulinária, kerajinan ai-fuan).</li> </ul> <p><b>2. Paisajen Naturál</b></p> <ul style="list-style-type: none"> <li>• Rai fertile, dalan alami, ai-fuan tropikal, bukit, e sumber bekér.</li> <li>• Posivel atrasaun turis prirot, trekking, ecotourism, e fotografi alam.</li> </ul> <p><b>3. Komunitade Forte ho Servisu hamutuk</b></p> <ul style="list-style-type: none"> <li>• Komunitade motiva ba partisipasaun ba turismu lokal.</li> <li>• Posivel program homestay, wisata edukativu, no wisata komunitaria.</li> </ul> <p><b>4. Prosesamentu Produtu Lokal</b></p> <ul style="list-style-type: none"> <li>• Potensial ba uzu produtu lokal (artesanato, ai-fuan olahan, kulinária) hodi</li> </ul>	<p><b>. Promosaun Turismu Kulturál</b></p> <p><b>Objetivu:</b> Fasi atratividade turis husi Kulturál lokal.</p> <p><b>Aksiun:</b></p> <ul style="list-style-type: none"> <li>• Organiza festival lokal, tarian, musik, e kulinária tradisional.</li> <li>• Dokumenta e promova kerajinan ai-fuan ho branding “Suku Leotalá”.</li> <li>• Program homestay lokal hodi turis bele eksperiensia kultur lokal.</li> </ul> <p><b>2. Turismu Naturál / Ecotourism</b></p> <p><b>Objetivu:</b> Atrae turis husi rai, bukit, ai-fuan, e sumber alam.</p> <p><b>Aksiun:</b></p> <ul style="list-style-type: none"> <li>• Identifika atrasaun natural (bukit, sumber, jalur trekking).</li> <li>• Bangun fasilitas sederhana: jalan setapak, papan informativa, tempat fotu.</li> <li>• Edukasaun turis hodi respeita Ambiente.</li> </ul> <p><b>3. Penguatan Infrastruktur no Aksesibilidade</b></p> <p><b>Objetivu:</b> Melhoria akses ba</p>

	<p>atrai turis.</p> <ul style="list-style-type: none"> <li>• Promove produtu lokal ho brand “Suku Leotalá” hodi diversifika renda.</li> </ul> <p><b>5. Aksesibilidade no Infrastruktur</b></p> <ul style="list-style-type: none"> <li>• Posivel koneksaun ho dalan, transportasi, dan fasilitas dasar.</li> <li>• Aksesibilidade ba titik turis lokal e regional hodi fasilita kunjungan.</li> </ul> <p><b>6. Edukasaun ho Inovasaun</b></p> <ul style="list-style-type: none"> <li>• Turismu edukativu (agrotourism, ecotourism, budaya) hodi edukasaun visitante.</li> <li>• Juventude iha suku bele envolvi ba guide lokal, inovasaun pemasaran digital.</li> </ul> <p><b>7. Program Governu no ONG</b></p> <ul style="list-style-type: none"> <li>• Potensial ba fundu ba turismu rural, pelatihan hospitality, promosaun turis.</li> </ul> <p><b>8. Diversifikasaun Jenru Turismu</b></p> <ul style="list-style-type: none"> <li>• Ecotourism, homestay, turismu kulinária, turismu edukativu, turismu budaya.</li> <li>• Kombinasaun produtu lokal + identidade ai-fuan aumenta atraktividade.</li> </ul>	<p>atrasaun turis no fasilita kunjungan.</p> <p><b>Aksiun:</b></p> <ul style="list-style-type: none"> <li>• Rehabilita dalan, papan petunjuk, area parkir.</li> <li>• Koneksaun transportasi lokal ba atrasaun.</li> <li>• Bangun fasilitas sederhana: wc publik, tempat istirahat, titik informasi.</li> </ul> <p><b>4. Digital Marketing no Edukasaun Turis</b></p> <p><b>Objetivu:</b> Promove Suku Leotala ba turis lokal e internasional.</p> <p><b>Aksiun:</b></p> <ul style="list-style-type: none"> <li>• Sosial media, website lokal, konten digital ba promosaun atrasaun.</li> <li>• Treinamentu komunitade ba hospitality, guide turis, dan marketing digital.</li> <li>• Edukasaun turis hodi respeita budaya lokal no Ambiente.</li> </ul> <p><b>5. Partisipasaun Komunitaria no Diversifikasaun Produkto</b></p> <p><b>Objetivu:</b> Aumenta ownership, diversifikasaun atrasaun, e renda komunitaria.</p> <p><b>Aksiun:</b></p> <ul style="list-style-type: none"> <li>• Program homestay, guide lokal, wisata edukativu (agrotourism, ecotourism, kulinária).</li> <li>• Koperativa lokal hodi jual produtu lokal ba turis (artesanato, ai-fuan olahan).</li> <li>• Forum komunitaria hodi planu, implementa, e monitor turismu.</li> </ul>
--	---	--

		<p><b>6. Mekanismu Implementasaun</b></p> <ul style="list-style-type: none"> <li>• <b>Planu Aksaun Detalhado (PNDS / PDIM):</b> Timeline, indikator, setor respónsavel.</li> <li>• <b>Monitorizasaun e Avaliasaun:</b> Komunitade + lider suku halo review periódiku.</li> <li>• <b>Mobilizasaun Fundu:</b> Fundu suku, governu, ONG, investimentu lokal.</li> <li>• <b>Partisipasaun Komunitaria:</b> Prioritas, desizaun mayor, implementasaun ho transparénsia.</li> </ul>
<p><b>Ambiente</b></p>	<p><b>1. Rai Fertíl no Biodiversidade Lokal</b></p> <ul style="list-style-type: none"> <li>• Suku Leotalá iha rai fertile no variasi Kafé no ai-fuan, flora, e fauna lokal.</li> <li>• Potensial ba konsersasaun biodiversidade, agrotourism, no edukasaun Ambiente.</li> </ul> <p><b>2. Rekursu naturais ho Potensial Sustenável</b></p> <ul style="list-style-type: none"> <li>• Be'e matan sira (Mota, Be'e matan), ai laran lokal, no foho ka laletek</li> <li>• Posivel uzu sustentável hodi suportu agrikultura, ecotourism, no domestik kebutuhan.</li> </ul> <p><b>3. Identidade ai-fuan ho Konesementu Tradisional</b></p> <ul style="list-style-type: none"> <li>• Konesementu lokal hodi manunten rai, irigasaun alami, no reflorestasaun</li> <li>• Praktika tradisional bele sustenta konsersasaun rai e</li> </ul>	<p><b>1. Konsersasaun Biodiversidade no Rai Fertíl</b></p> <p><b>Objetivu:</b> Proteje flora, fauna, e rai fertile lokal.</p> <p><b>Aksiun:</b></p> <ul style="list-style-type: none"> <li>• Identifika area konsersasaun, hutan lokal, e Rekursu naturaiskritiku.</li> <li>• Program reboisasi ho spesies lokal no tanaman produktivu.</li> <li>• Monitorisasi kondisi tanah, Be'e matan sira , e ekosistema alami.</li> </ul> <p><b>2. Edukasaun no Partisipasaun Komunitaria</b></p> <p><b>Objetivu:</b> Aumenta kesadaran komunitade ho praktik Ambiente sustentável.</p> <p><b>Aksiun:</b></p> <ul style="list-style-type: none"> <li>• Kampanha edukasaun Ambiente ba komunitade, juventude, e eskola lokal.</li> <li>• Program Servisu hamutuk</li> </ul>

	<p>Ambiente.</p> <p><b>4. Komunitade Forte ho Servisu hamutuk</b></p> <ul style="list-style-type: none"> <li>• Komunitade motiva ba program hamos Ambiente, reboisasi, no manunten ekosistema lokal</li> <li>• Posivel program edukasaun Ambiente ba jovem no pais.</li> </ul> <p><b>5. Potensial ba Pendidikan ho Edukasaun Ambiente</b></p> <ul style="list-style-type: none"> <li>• Atraktividade alami hodi edukasaun eskola, ecotourism edukativu, no program konsersasaun.</li> <li>• Posivel integrasaun identidade lokal no konesementu tradisional ba kurikulum lokal.</li> </ul> <p><b>6. Program Governu no ONG</b></p> <ul style="list-style-type: none"> <li>• Potensial ba fundu ba konsersasaun, reboisasi, no hadia Be'e matan sira.</li> <li>• Treinamentu ho teknologia sederhana ba manunten ekosistema.</li> </ul> <p><b>7. Hametin Infrastruktur Ambiente</b></p> <ul style="list-style-type: none"> <li>• Posivel proyek sanitasaun, manajemen sampah, dan sistem irigasaun sederhana.</li> <li>• Menurutu prinsip Ambiente berkelanjutan hodi proteje kualitas tanah e Be'e matan sira .</li> </ul> <p><b>8. Diversifikasaun Program Ambiente</b></p>	<p>hodi hamos suku, sanitasaun, dan reboisasi.</p> <ul style="list-style-type: none"> <li>• Forum komunitaria hodi diskute masalah Ambiente no solusi lokal.</li> </ul> <p><b>3. Pengelolaan Be'e matan sira ho Sanitasaun</b></p> <p><b>Objetivu:</b> Garantia akses air bersih e manunten sanitasaun Ambiente.</p> <p><b>Aksiun:</b></p> <ul style="list-style-type: none"> <li>• Bangun sistem sederhana irigasaun / penampungan air hujan.</li> <li>• Program edukasaun sanitasaun ba rumah tangga.</li> <li>• Monitor kualitas air e proteje Be'e matan sira alami.</li> </ul> <p><b>4. Integrasaun Praktik Tradisional ho Ambiente Modern</b></p> <p><b>Objetivu:</b> Uzu konesementu lokal hodi suportu konsersasaun dan pembangunan sustentável.</p> <p><b>Aksiun:</b></p> <ul style="list-style-type: none"> <li>• Dokumenta praktik lokal ba pengelolaan tanah, hutan, e Be'e matan sira .</li> <li>• Kombina metode tradisional ho teknika modern ba konsersasaun.</li> <li>• Program pilot hodi praktik lokal + modern ba pengelolaan lahan produktivu.</li> </ul> <p><b>5. Teknologia no Monitoring Ambiente</b></p> <p><b>Objetivu:</b> Melhoria efisiensi pemantauan ekosistema no</p>
--	--	---

	<p>Tidak hanya konservasaun — tanba inklui pengelolaan sampah, air bersih, edukasaun komunitaria, reboisasi, dan ecotourism berkelanjutan</p>	<p>proteksaun Ambiente.</p> <p><b>Aksiun:</b></p> <ul style="list-style-type: none"> <li>• Sistem monitoring sederhana (papan informasi, catatan data Ambiente).</li> <li>• Peta lokasi konservasaun e area reboisasi.</li> <li>• Digitalisasi data hodi analisa degradasaun tanah, air, e flora/fauna.</li> </ul> <p><b>6. Mekanismu Implementasaun</b></p> <ul style="list-style-type: none"> <li>• <b>Planu Aksaun Detalhado (PNDS / PDIM):</b> Timeline, indikator kualitativa/kuantitativa, sektor respónsavel.</li> <li>• <b>Monitorizasaun e Avaliasaun:</b> Komunitade + lider suku halo review periódiku.</li> <li>• <b>Mobilizasaun Fundu:</b> Fundu suku, governu, ONG, investimentu lokal.</li> <li>• <b>Partisipasaun Komunitaria:</b> Prioritas, desizaun mayor, implementasaun ho transparénsia.</li> </ul>
<p><b>Kultura</b></p>	<p><b>1. Identidade Lokal Forte</b></p> <ul style="list-style-type: none"> <li>• Suku Leotalá iha identidade kafé no ai-fuan kuat, termasuk tarian tradisional, musik, ritual adat, no adat istiadat komunitaria.</li> <li>• Posivel promove orgulho lokal no preserva rasaun identidade husi geraisaun ba geraisaun.</li> </ul> <p><b>2. Kolesaun e Pratika Tradisional</b></p>	<p><b>1. Preservasaun Identidade e Tradisaun Lokal</b></p> <p><b>Objetivu:</b> Manunten rasaun identidade ai-fuan no pratika tradisional.</p> <p><b>Aksiun:</b></p> <ul style="list-style-type: none"> <li>• Dokumenta tradisaun lokal, ritual, tarian, musik, e lian lokal.</li> <li>• Program edukasaun intergenerasional ba transmisaun koenesementu</li> </ul>

	<ul style="list-style-type: none"> <li>• Kerajinan lokal (handicraft, anyaman, alat musik tradisional) iha potensi ba produtu kultural no souvenir.</li> <li>• Posivel program dokumentasaun pratika tradisional ba edukasaun no promosaun.</li> </ul> <p><b>3. Festival no Aktividade Kultural</b></p> <ul style="list-style-type: none"> <li>• Program festa tradisional, ritual adat, dan kompetisaun budaya.</li> <li>• Atraktif ba turis lokal no internasional.</li> <li>• Posivel integrasaun edukasaun ho turismu (turismu kultural).</li> </ul> <p><b>4. Komunitade Forte ho Gotong Royong</b></p> <ul style="list-style-type: none"> <li>• Komunitade motiva hodi manunten tradisaun, bahasa lokal, dan nilai budaya.</li> <li>• Posivel aktividade intergenerasional hodi transmisaun pengetahuan budaya ba jovem.</li> </ul> <p><b>5. Pendidikan no Edukasaun Kultural</b></p> <ul style="list-style-type: none"> <li>• Integrasaun budaya lokal ho kurikulum eskola.</li> <li>• Program edukativu ho workshop seni, tarian, musik, dan kerajinan tradisional.</li> </ul> <p><b>6. Potensial ba Turismu Kultural</b></p> <ul style="list-style-type: none"> <li>• Atraktif ba wisatawan lokal e internasional.</li> </ul>	<p>tradisaun ba jovem.</p> <ul style="list-style-type: none"> <li>• Bangun arsip digital ba kerajinan, seni, e dokumentasaun tradisional.</li> </ul> <p><b>2. Promosaun dan Aktividade Kultural</b></p> <p><b>Objetivu:</b> Atrai perhatian masyarakat lokal no turis hodi valoriza budaya.</p> <p><b>Aksiun:</b></p> <ul style="list-style-type: none"> <li>• Organiza festival budaya, kompetisaun tarian / musik / kuliner lokal.</li> <li>• Program homestay kultural hodi turis bisa mengalami budaya lokal langsung.</li> <li>• Publikasaun digital (sosial media, website) hodi promova atrasaun kultural.</li> </ul> <p><b>3. Penguatan Kerajinan e Produção Seni Lokal</b></p> <p><b>Objetivu:</b> Diversifika produtu budaya no tambah renda komunitaria.</p> <p><b>Aksiun:</b></p> <ul style="list-style-type: none"> <li>• Workshop produksi kerajinan lokal ho kualitas tinggi.</li> <li>• Promova kerajinan lokal ho branding “Suku Leotalá” (souvenir, aksesori, alat musik).</li> <li>• Koperativa lokal hodi manage produksi no distribusaun.</li> </ul> <p><b>4. Integrasaun Kultura ho Pendidikan</b></p> <p><b>Objetivu:</b> Integrasaun budaya lokal ba kurikulum sekolah e edukasaun</p>
--	---	--

	<ul style="list-style-type: none"> <li>• Kombinasun budaya + kuliner + kerajinan lokal hodi diversifika atrasaun turis.</li> </ul> <p><b>7. Program ONG no Governu</b></p> <ul style="list-style-type: none"> <li>• Fundu hodi dokumenta, konserva, e promova budaya.</li> <li>• Kolaborasaun ho institusiun akademiku ba pelestarian budaya.</li> </ul> <p><b>8. Diversifikasaun Program Kultural</b></p> <ul style="list-style-type: none"> <li>• Tidak hanya performance seni — tanba inklui aprende tradisaun, festival, produksi kerajinan, dokumentasaun sejarah lokal, e promosaun digital budaya.</li> </ul>	<p>komunitaria.</p> <p><b>Aksiun:</b></p> <ul style="list-style-type: none"> <li>• Workshop seni, musik, dan tarian tradisional ba sekolah lokal.</li> <li>• Program edukatif hodi siswa bisa praktek langsung tradisaun lokal.</li> <li>• Materia digital / buku lokal hodi edukasaun kultural.</li> </ul> <p><b>5. Mekanismo Implementasaun</b></p> <ul style="list-style-type: none"> <li>• <b>Planu Aksaun Detalhado (PNDS / PDIM):</b> Timeline, indikator, setor respónsavel.</li> <li>• <b>Monitorizasaun no Avaliasaun:</b> Komunitade + lider suku halo review periódiku.</li> <li>• <b>Mobilizasaun Fundu:</b> Fundu suku, governu, ONG, investimentu lokal.</li> <li>• <b>Partisipasaun Komunitaria:</b> Prioritas, desizaun mayor, implementasaun ho transparénsia.</li> </ul>
--	--	--

## 4.8 Obstákulu no Estratéjia ba Dezenvolvimentu Suco

Tuir mai ne'e, anália ba obstákulu ne'ebé komunidadade iha suco Leotalá hasoru no estratéjia ne'ebé identifika ona hodi ultrapasa

Tabela 11

Setór Dezenvolvimentu	Obstákulu ne'ebé Komunidadade sira hasoru	Estratéjia hodi hasoru
<b>Ekonomia</b>	<p><b>1. Produtividade Agrikultura Sei Ki'ik</b></p> <ul style="list-style-type: none"> <li>• Metodu agrikultura tradisional seidauk modernu.</li> <li>• Uzu limitadu ba irigasaun, pupuk, no teknologi simples.</li> <li>• Rezulta iha hasil produsaun ki'ik no renda la aas.</li> </ul> <p><b>2. Falta Konesementu Ekonomia no Jestaun Biznes</b></p> <ul style="list-style-type: none"> <li>• Komunidadade seidauk iha konesementu ba planeamentu bisnis, jestaun finansa, no pemasaran.</li> <li>• Difikuldade atu aumenta valor produktu lokal.</li> </ul> <p><b>3. Akses Limitadu ba Merkadu</b></p> <ul style="list-style-type: none"> <li>• Dalan no transporte seidauk diak, halo susar fa'an produktu ba merkadu boot.</li> <li>• Falta informasaun kona-ba presu merkadu no demanda konsumu.</li> </ul> <p><b>4. Kapital no Kréditu Seidauk Disponivel</b></p>	<p><b>1. Hasa'e Produtividade Agrikultura</b></p> <p><b>Obstákulu:</b> Metodu tradisional, rezultadu ki'ik <b>Estratejia:</b></p> <ul style="list-style-type: none"> <li>• Treinamentu agrikultura sustentável (irigasaun simples, pupuk organiku, kontrol praga).</li> <li>• Introduz ai-fuan lokal ho resistensia klima.</li> <li>• Demonstra plots ba to'os-nain atu aprende prátika diak.</li> </ul> <p><b>2. Hasa'e Konesementu Ekonomia no Jestaun Biznes</b></p> <p><b>Obstákulu:</b> Falta jestaun no planeamentu <b>Estratejia:</b></p> <ul style="list-style-type: none"> <li>• Kursu jestaun biznes, kontabilidade simples, no planeamentu produsaun.</li> <li>• Mentoria ho akademiku, ONG, ka empresáriu lokal.</li> <li>• Integra edukasaun ekonomia ba programa juventude.</li> </ul> <p><b>3. Desenvolve Prosesamentu no Valoriza Produktu Lokal</b></p> <p><b>Obstákulu:</b> Produktu fa'an krú ho presu ki'ik <b>Estratejia:</b></p> <ul style="list-style-type: none"> <li>• Konstrui mini-unit prosesamentu (padí, fruta, ai-manas).</li> </ul>

	<ul style="list-style-type: none"> <li>• To'os-nain no empresáriu ki'ik la iha kapital atu investe.</li> <li>• Akses ba kréditu banku ka koperativa finansial limitadu.</li> </ul> <p><b>5. La Iha Prosesamentu no Valoriza Produktu</b></p> <ul style="list-style-type: none"> <li>• Maioria produktu fa'an iha forma krú, ho presu ki'ik.</li> <li>• Falta facilidade prosesamentu lokal hodi aumenta valor ekonomiku.</li> </ul> <p><b>6. Organizaun Ekonomia Komunitária Fraqueza</b></p> <ul style="list-style-type: none"> <li>• Koperativa, grupu produsaun, ka asosiasaun seidak funsiona ho diak.</li> <li>• Falta koordinasaun no liderasaun ekonomika.</li> </ul> <p><b>7. Dependensia ba Sazonalidade no Klima</b></p> <ul style="list-style-type: none"> <li>• Renda komunidadade depende barak ba tempu udan no tempu manas.</li> <li>• Mudansa klima halo risku ekonomia aumenta.</li> </ul> <p><b>8. Juventude La Envolve Maksimu iha Ekonomia</b></p> <ul style="list-style-type: none"> <li>• Falta oportunidade ekonomika atrai juventude.</li> <li>• Migrasaun juventude ba sidade ka rai liur hamenus forsa</li> </ul>	<ul style="list-style-type: none"> <li>• Branding produktu “Suku Loidahar” ho identidade ai-fuan.</li> <li>• Standarisasaun embalagem no qualidade.</li> </ul> <p><b>4. Melhoria Akses ba Merkadu</b></p> <p><b>Obstákulu:</b> Transporte no informasaun merkadu limitadu</p> <p><b>Estratejia:</b></p> <ul style="list-style-type: none"> <li>• Estabelese koperativa fa'an produktu.</li> <li>• Parceria ho merkadu lokal, feiras, no restaurante.</li> <li>• Uzu média digital ba promosaun no fa'an online.</li> </ul> <p><b>5. Fortalese Kapital no Akses ba Kréditu</b></p> <p><b>Obstákulu:</b> Falta kapital</p> <p><b>Estratejia:</b></p> <ul style="list-style-type: none"> <li>• Koperativa poupança no empréstimu komunitaria.</li> <li>• Fundu rotativu husi Fundu Suku.</li> <li>• Lia kréditu ho banku mikrofinansa.</li> </ul> <p><b>6. Fortalese Organizaun Ekonomia Komunitária</b></p> <p><b>Obstákulu:</b> Koperativa fraqueza</p> <p><b>Estratejia:</b></p> <ul style="list-style-type: none"> <li>• Reorganizaun koperativa ho regulamentu klaru.</li> <li>• Treinamentu liderasaun ekonomika.</li> <li>• Monitorizasaun no auditoria simples.</li> </ul> <p><b>7. Envolve Juventude iha Atividade Ekonomika</b></p> <p><b>Obstákulu:</b> Migrasaun juventude</p>
--	---	---

	<p>produtiva.</p> <p><b>9. Kompetisaun hosi Produkto Importadu</b></p> <ul style="list-style-type: none"> <li>• Produkto importadu ho presu baratu hamenus competitividade produktu lokal.</li> </ul> <p><b>10. Dependensia ba Apoiu Externu</b></p> <ul style="list-style-type: none"> <li>• Inisiativa ekonomika barak depende ba programa governu ka ONG.</li> </ul> <p>Se la iha sustentabilidade, atividade ekonomika la kontinua</p>	<p><b>Estratejia:</b></p> <ul style="list-style-type: none"> <li>• Start-up agrikultura no bisnis kreativu ba jovem.</li> <li>• Program estajiu no inovasaun lokal.</li> <li>• Uzu teknolojia digital hodi atraí interese jovem.</li> </ul> <p><b>8. Reduzi Risku Sazonalidade no Klima</b></p> <p><b>Obstákulu:</b> Renda la estabél</p> <p><b>Estratejia:</b></p> <ul style="list-style-type: none"> <li>• Diversifikasaun ai-fuan no renda (agrikultura + ternak + turismu).</li> <li>• Armazenamentu produktu no planeamentu tanim.</li> <li>• Edukasaun adaptasaun klima.</li> </ul> <p><b>9. Hamenus Dependensia ba Apoiu Externu</b></p> <p><b>Obstákulu:</b> Sustentabilidade fraku</p> <p><b>Estratejia:</b></p> <ul style="list-style-type: none"> <li>• Foka ba autonomia ekonomika lokal.</li> <li>• Reinveste parte renda ba komunitade.</li> <li>• Planeamentu longo prazú.</li> </ul> <p><b>10. Sistema Monitorizasaun no Avaliasaun</b></p> <p><b>Obstákulu:</b> Planeamentu la konsistente</p> <p><b>Estratejia:</b></p> <ul style="list-style-type: none"> <li>• Indikador klaru (renda, produsaun, merkadu).</li> <li>• Reuniaun trimestral ba avalia progresu.</li> <li>• Ajusta estratejia tuir dados.</li> </ul>
<b>Infraestrutura</b>	<b>1. Dalan no Transporte</b>	<b>1. Melhoria Dalan no</b>

	<p><b>Seidauk Adekuadu</b></p> <ul style="list-style-type: none"> <li>• Dalan aldeia–suku no dalan ba merkadu boot seidauk diak.</li> <li>• Tempu udan halo dalan estraga no transportasaun difisil.</li> </ul> <p><b>2. Akses Limitadu ba Bee Moos (Água Limpa)</b></p> <ul style="list-style-type: none"> <li>• Balu aldeia seidauk iha sistema bee moos permanente.</li> <li>• Dependensia ba fonte bee natural ne’ebé la segura iha tempu seca.</li> </ul> <p><b>3. Elektrisidade no Enerjia Seidauk Estavel</b></p> <ul style="list-style-type: none"> <li>• Akses elektrisidade seidauk kontínuu iha uma hotu.</li> <li>• Falta alternativa enerjia renovavel hanesan solár.</li> </ul> <p><b>4. Infraestrutura Digital Fraku</b></p> <ul style="list-style-type: none"> <li>• Sinal telefone no internet fraku ka la iha area balu.</li> <li>• Halo komidade susar atu hetan informasaun, edukasaun, no merkadu online.</li> </ul> <p><b>5. Fasilidade Sosial Seidauk Kompletu</b></p> <ul style="list-style-type: none"> <li>• Eskola, posta saude, sentru komidade, no WC publik seidauk diak.</li> <li>• Falta manutensaun</li> </ul>	<p><b>Transporte</b></p> <p><b>Obstákulu:</b> Dalan estraga, akses merkadu fraku</p> <p><b>Estratejia:</b></p> <ul style="list-style-type: none"> <li>• Prioritiza rehabilitasaun dalan kritiku aldeia–suku–merkadu.</li> <li>• Konstrui dalan ho desenu reziliente ba udan (drenajen, material lokal).</li> <li>• Programa servisu hamutukba manutensaun rutin.</li> </ul> <p><b>2. Desenvolvementu Sistema Bee Moos</b></p> <p><b>Obstákulu:</b> Akses bee moos limitadu</p> <p><b>Estratejia:</b></p> <ul style="list-style-type: none"> <li>• Proteje fonte bee natural no mata air.</li> <li>• Sistema penampungan bee udan no distribusaun sederhana.</li> <li>• Edukasaun komunitaria kona-ba higiena no sanitasaun.</li> </ul> <p><b>3. Fortalese Akses Enerjia</b></p> <p><b>Obstákulu:</b> Elektrisidade la estavel</p> <p><b>Estratejia:</b></p> <ul style="list-style-type: none"> <li>• Promove enerjia solár ba uma kain no fasilidade publik.</li> <li>• Manutensaun jaringan elektrika ho teknisi lokal.</li> <li>• Parceria ho programa governu enerjia renovavel.</li> </ul> <p><b>4. Desenvolvementu Infraestrutura Digital</b></p> <p><b>Obstákulu:</b> Internet no sinal fraku</p> <p><b>Estratejia:</b></p> <ul style="list-style-type: none"> <li>• Lobby ho operadora hodi melhora sinal.</li> <li>• Sentru internet komunitaria iha</li> </ul>
--	---	---

	<p>fasilidade publik.</p> <p><b>6. Manutensaun Infrastruktura La Konsistente</b></p> <ul style="list-style-type: none"> <li>• Infrastruktur ne'ebé iha seidak manunten ho regulár.</li> <li>• Falta kapasidade tekniku lokal ba manutensaun.</li> </ul> <p><b>7. Planeamentu no Prioridade Infrastruktura Seidak Klaru</b></p> <ul style="list-style-type: none"> <li>• Planeamentu infrastrutura la integradu ho vizaun suku.</li> <li>• Prioridade projekto la bazeia ba dados comunidade.</li> </ul> <p><b>8. Limitasaun Fundu no Gestãu Finansa</b></p> <ul style="list-style-type: none"> <li>• Fundu Suku limitadu ba konstrusaun infrastruktura boot.</li> <li>• Kapasidade jestaun projetu no finansa seidak forte.</li> </ul> <p><b>9. Ameasa Dezastre Naturál</b></p> <ul style="list-style-type: none"> <li>• Inundasaun, erosão, deslizamentu rai estraga infraestrutura.</li> <li>• Falta desenu infraestrutura resiliente ba klima.</li> </ul> <p><b>10. Partisipasaun Komunitaria La Maksimu</b></p>	<p>suku / eskola.</p> <ul style="list-style-type: none"> <li>• Treinamentu literasia digital ba juventude no lider lokal.</li> </ul> <p><b>5. Melhoria Fasilidade Sosial</b></p> <p><b>Obstákulu:</b> Eskola, posta saude, WC publik la kompletu</p> <p><b>Estratejia:</b></p> <ul style="list-style-type: none"> <li>• Reabilitasaun eskola, sentru saude, no sentru komunitaria.</li> <li>• Konstrui WC publik no sistema sanitasaun dasar.</li> <li>• Plano manutensaun fasilidade publik.</li> </ul> <p><b>6. Fortalese Kapasidade Manutensaun Lokal</b></p> <p><b>Obstákulu:</b> Infrastruktur la manunten</p> <p><b>Estratejia:</b></p> <ul style="list-style-type: none"> <li>• Treinamentu tekniku ba comunidade lokal (tukang, teknisi).</li> <li>• Formasaun komité manutensaun infrastrutura suku.</li> <li>• Orsamentu rutin ba manutensaun.</li> </ul> <p><b>7. Planeamentu no Prioritizasaun Integradu</b></p> <p><b>Obstákulu:</b> Planeamentu la klaru</p> <p><b>Estratejia:</b></p> <ul style="list-style-type: none"> <li>• Mapa infrastrutura suku bazeia ba dados comunidade.</li> <li>• Prioridade projekto tuir impaktu sosial no ekonomia.</li> <li>• Integra planu infrastrutura ho PNDS no PDIM.</li> </ul> <p><b>8. Mobilizasaun Fundu no Parceria</b></p> <p><b>Obstákulu:</b> Fundu limitadu</p>
--	---	--

	<ul style="list-style-type: none"> <li>• Komunitade seidak involve hotu iha planeamentu no manuntenasaun.</li> <li>• Sentimentu “projetu governu” halo ownership ki’ik.</li> </ul>	<p><b>Estratejia:</b></p> <ul style="list-style-type: none"> <li>• Kombina Fundu Suku, Fundu Municipiu, no programa nasional.</li> <li>• Parceria ho ONG, sektor privadu, no diaspora lokal.</li> <li>• Proposal berbasis dados ba donor.</li> </ul> <p><b>9. Infraestrutur Resiliente ba Klima</b></p> <p><b>Obstákulu:</b> Dezastre naturál</p> <p><b>Estratejia:</b></p> <ul style="list-style-type: none"> <li>• Desenu konstrusaun tahan udan no erosão.</li> <li>• Reboisasi iha area dalan no fonte bee.</li> <li>• Plano mitigasaun risku dezastre.</li> </ul> <p><b>10. Hasa’e Partisipasaun Komunitaria</b></p> <p><b>Obstákulu:</b> Ownership ki’ik</p> <p><b>Estratejia:</b></p> <ul style="list-style-type: none"> <li>• Konsultasaun publik iha planeamentu no implementasaun.</li> <li>• Servisu hamutukho kontribuisaun lokal.</li> <li>• Transparénsia informasaun projetu</li> </ul>
<p><b>Agrikultura</b></p>	<p><b>1. Metodu Agrikultura Tradisional</b></p> <ul style="list-style-type: none"> <li>• To’os-nain barak seidak uza teknika modernu.</li> <li>• Produtividade ki’ik tanba tanim tradisional la efisien.</li> </ul> <p><b>2. Dependénsia ba Udan</b></p>	<p><b>1. Modernizasaun Metodu Agrikultura</b></p> <p><b>Obstákulu:</b> Metodu tradisional, hasil ki’ik</p> <p><b>Estratejia:</b></p> <ul style="list-style-type: none"> <li>• Treinamentu agrikultura moderna no sustentável (tanim rotasaun, pupuk organiku).</li> <li>• Demonstrasaun plot hodi to’os-nain aprende prátika diak.</li> </ul>

	<p><b>no Mudansa Klima</b></p> <ul style="list-style-type: none"> <li>• Irigasaun limitadu halo agrikultura depende barak ba tempu udan.</li> <li>• Seca, inundasaun, no mudansa klima afeta hasil tanim.</li> </ul> <p><b>3. Akses Limitadu ba Teknologia no Insumu</b></p> <ul style="list-style-type: none"> <li>• Falta pupuk, bibit diak, no ferramenta agrikultura.</li> <li>• Preçu insumu aas no akses difisil.</li> </ul> <p><b>4. Konesementu Agrikultura Seidauk Atualizadu</b></p> <ul style="list-style-type: none"> <li>• Falta treinamentu agrikultura sustentável no adaptasaun klima.</li> <li>• Konesementu tradisional seidauk dokumentadu ho diak.</li> </ul> <p><b>5. Degradasaun Rai no Fertilidade Tunu</b></p> <ul style="list-style-type: none"> <li>• Erosão rai no uzu rai la sustentável.</li> <li>• Fertilidade rai hamenus tinan ba tinan.</li> </ul> <p><b>6. Praga no Moras Tanim</b></p> <ul style="list-style-type: none"> <li>• Kontrol praga tradisional seidauk efetivu.</li> <li>• Falta informasaun no solusaun preventivu.</li> </ul> <p><b>7. Akses Merkadu Seidauk Diak</b></p>	<ul style="list-style-type: none"> <li>• Kombina konesementu tradisional ho teknika modernu.</li> </ul> <p><b>2. Reduzi Dependénsia ba Udan</b></p> <p><b>Obstákulu:</b> Agrikultura depende ba tempu udan <b>Estratejia:</b></p> <ul style="list-style-type: none"> <li>• Desenvolve irigasaun simples (kanal, bee udan).</li> <li>• Promove teknik tanim tahan seca.</li> <li>• Planeamentu kalendariu tanim tuir klima.</li> </ul> <p><b>3. Melhoria Akses ba Insumu Agrikultura</b></p> <p><b>Obstákulu:</b> Bibit, pupuk, no ferramenta limitadu <b>Estratejia:</b></p> <ul style="list-style-type: none"> <li>• Distribuisaun bibit lokal berkualitas.</li> <li>• Produz pupuk organiku lokal.</li> <li>• Koperativa to'os-nain hodi fasilita akses insumu.</li> </ul> <p><b>4. Fortalese Konesementu no Kapasidade To'os-nain</b></p> <p><b>Obstákulu:</b> Falta treinamentu <b>Estratejia:</b></p> <ul style="list-style-type: none"> <li>• Treinamentu regular kona-ba adaptasaun klima, kontrol praga, no jestaun to'os.</li> <li>• Kolaborasaun ho extensionista agrikultura, ONG, no universida.</li> <li>• Dokumenta konesementu tradisional.</li> </ul> <p><b>5. Proteje Rai no Fertilidade</b></p> <p><b>Obstákulu:</b> Erosão no degradasaun rai</p>
--	---	--

	<ul style="list-style-type: none"> <li>• Dalan no transporte fraku halo susar fa'an produktu.</li> <li>• Falta informasaun presu merkadu.</li> </ul> <p><b>8. Produktu Agrikultura Fa'an Krú</b></p> <ul style="list-style-type: none"> <li>• Falta prosesamentu lokal.</li> <li>• Valor ekonomiku produktu ki'ik.</li> </ul> <p><b>9. Juventude La Interesadu iha Agrikultura</b></p> <ul style="list-style-type: none"> <li>• Agrikultura konsidera hanesan servisu la atrativu.</li> <li>• Migrasaun juventude hamenus forsa agrikultura.</li> </ul> <p><b>10. Organizasaun To'os-nain Fraqueza</b></p> <ul style="list-style-type: none"> <li>• Grupu to'os-nain no koperativa la funsiona diak.</li> <li>• Falta koordinasaun no liderasaun.</li> </ul>	<p><b>Estratejia:</b></p> <ul style="list-style-type: none"> <li>• Reboisasi no terrace iha area slope.</li> <li>• Agroforestry (kombina ai-fuan ho tanim).</li> <li>• Edukasaun uzu rai sustentável.</li> </ul> <p><b>6. Kontrol Praga no Moras Tanim</b></p> <p><b>Obstákulu:</b> Praga no moras tanim</p> <p><b>Estratejia:</b></p> <ul style="list-style-type: none"> <li>• Promove kontrol praga alami (bio-pestisida).</li> <li>• Monitorizasaun praga komunidadade-based.</li> <li>• Edukasaun preventivu.</li> </ul> <p><b>7. Valoriza Produktu Agrikultura</b></p> <p><b>Obstákulu:</b> Produktu fa'an krú</p> <p><b>Estratejia:</b></p> <ul style="list-style-type: none"> <li>• Desenvolve prosesamentu lokal (fruta, padi, ai-manas).</li> <li>• Branding produktu agrikultura "Suku Loidahar".</li> <li>• Melhoria embalagem no qualidade.</li> </ul> <p><b>8. Melhoria Akses ba Merkadu</b></p> <p><b>Obstákulu:</b> Transporte no merkadu limitadu</p> <p><b>Estratejia:</b></p> <ul style="list-style-type: none"> <li>• Estabelese koperativa fa'an produktu.</li> <li>• Parceria ho merkadu lokal, feiras, no turismu.</li> <li>• Uzu media digital ba promosaun.</li> </ul> <p><b>9. Envolve Juventude iha Agrikultura</b></p> <p><b>Obstákulu:</b> Juventude la interesadu</p>
--	--	--

		<p><b>Estratejia:</b></p> <ul style="list-style-type: none"> <li>• Agribisnis inovativu ba jovem.</li> <li>• Uzu teknolojia digital iha agrikultura.</li> <li>• Program estajiu no kompetisaun inovasaun tani.</li> </ul> <p><b>10. Fortalese Organizaun To'os-nain</b></p> <p><b>Obstákulu:</b> Organizaun fraku</p> <p><b>Estratejia:</b></p> <ul style="list-style-type: none"> <li>• Reorganizaun grupu to'os-nain.</li> <li>• Treinamentu liderasaun agrikultura.</li> <li>• Jestaun transparénte no partisipativu.</li> </ul>
<p><b>Edukasaun</b></p>	<p><b>1. Akses Eskola Seidauk Igual</b></p> <ul style="list-style-type: none"> <li>• Balu aldeia dook husi eskola, transportasaun limitadu.</li> <li>• Labarik barak presiza lao dook atu ba eskola.</li> </ul> <p><b>2. Infraestrutur Eskola Seidauk Adekuadu</b></p> <ul style="list-style-type: none"> <li>• Sala eskola, meja-kadeira, livru, no WC seidauk kompletu.</li> <li>• Eskola balu presiza reabilitasaun.</li> </ul> <p><b>3. Kualidade Ensinu Seidauk Aas</b></p> <ul style="list-style-type: none"> <li>• Falta profesór ho kualifikasaun no treinamentu kontínu.</li> <li>• Metodu ensinansa seidauk interativu.</li> </ul>	<p><b>1. Hasa'e Akses ba Edukasaun</b></p> <p><b>Obstákulu:</b> Eskola dook, transporte limitadu</p> <p><b>Estratejia:</b></p> <ul style="list-style-type: none"> <li>• Eskola satélite ka kelas komunitaria iha aldeia dook.</li> <li>• Suporte transporte ba labarik (bis eskola / kontribuisaun komunitaria).</li> <li>• Kampanha matrícula eskola.</li> </ul> <p><b>2. Melhoria Infraestrutur Eskola</b></p> <p><b>Obstákulu:</b> Sala eskola no facilidade fraku</p> <p><b>Estratejia:</b></p> <ul style="list-style-type: none"> <li>• Reabilitasaun sala eskola, WC, no sistema bee moos.</li> <li>• Mobiliza Fundu Suku, governu, no ONG ba facilidade edukasaun.</li> <li>• Plano manutensaun eskola.</li> </ul>

	<p><b>4. Taxa Abandono Eskola Aas</b></p> <ul style="list-style-type: none"> <li>• Labarik barak para eskola tanba fator ekonomia.</li> <li>• Responsabilidade uma kain (to'os, hela alin) limita tempu aprende.</li> </ul> <p><b>5. Akses Limitadu ba Materiál Edukasaun</b></p> <ul style="list-style-type: none"> <li>• Falta livru, alat belajar, no media didátika.</li> <li>• Akses ba biblioteca ka sentru leitura limitadu.</li> </ul> <p><b>6. Infraestrutura Digital Seidauk Disponivel</b></p> <ul style="list-style-type: none"> <li>• Internet no eletrisidade la estavel.</li> <li>• Halo susar ba e-learning no konesementu modernu.</li> </ul> <p><b>7. Envolvimentu Pais no Komunitade Seidauk Forte</b></p> <ul style="list-style-type: none"> <li>• Balu pais seidauk hatene importánsia edukasaun.</li> <li>• Falta apoio moral no sosial ba labarik.</li> </ul> <p><b>8. Liafuan Edukasaun La Integradu ho Kultura Lokal</b></p> <ul style="list-style-type: none"> <li>• Kurikulum nasional seidauk integra identidade ai-fuan lokal.</li> <li>• Labarik la sente edukasaun relevante ho vida lokal.</li> </ul>	<p><b>3. Hasa'e Kualidade Ensinu</b></p> <p><b>Obstákulu:</b> Metodu ensinansa la efetivu</p> <p><b>Estratejia:</b></p> <ul style="list-style-type: none"> <li>• Treinamentu kontinu ba profesór.</li> <li>• Metodu ensinansa interativu, learner-centered.</li> <li>• Supervisi no partilha prátika diak antar profesór.</li> </ul> <p><b>4. Hamenus Taxa Abandono Eskola</b></p> <p><b>Obstákulu:</b> Faktor ekonomia no sosial</p> <p><b>Estratejia:</b></p> <ul style="list-style-type: none"> <li>• Bolsa estudu lokal ba labarik familia vulneravel.</li> <li>• Program alimentação eskola.</li> <li>• Konseling ba estudante no familia.</li> </ul> <p><b>5. Akses ba Materiál Edukasaun</b></p> <p><b>Obstákulu:</b> Falta livru no media belajar</p> <p><b>Estratejia:</b></p> <ul style="list-style-type: none"> <li>• Biblioteca komunitaria / eskola.</li> <li>• Distribuissau livru no materiál belajar.</li> <li>• Produz materiál lokal sederhana.</li> </ul> <p><b>6. Desenvolve Infraestrutura Digital Edukasaun</b></p> <p><b>Obstákulu:</b> Internet no eletrisidade fraku</p> <p><b>Estratejia:</b></p> <ul style="list-style-type: none"> <li>• Sentru internet eskola / suku.</li> <li>• Enerjia solár ba eskola.</li> <li>• Treinamentu literasia digital ba</li> </ul>
--	---	--

	<p><b>9. Oportunidade Edukasaun Aas Seidauk Klaru</b></p> <ul style="list-style-type: none"> <li>• Falta informasaun kona-ba bolsa estudu, treinu tekniku, no universida.</li> <li>• Juventude la iha orientasaun karreira.</li> </ul> <p><b>10. Limitasaun Fundu no Jestaun</b></p> <ul style="list-style-type: none"> <li>• Orsamentu edukasaun iha nivel suku limitadu.</li> <li>• Koordinasaun ho institusaun edukasaun seidauk forte.</li> </ul>	<p>profesór no estudante.</p> <p><b>7. Integra Kultura Lokal iha Edukasaun</b></p> <p><b>Obstákulu:</b> Kurikulum la relevante <b>Estratejia:</b></p> <ul style="list-style-type: none"> <li>• Materiál ajar kona-ba kultura no historia lokal.</li> <li>• Involvimentu lider adat iha prosesu edukasaun.</li> <li>• Atividade extra-kurikular seni no kultura.</li> </ul> <p><b>8. Hasa'e Envolvimentu Pais no Komunidade</b></p> <p><b>Obstákulu:</b> Apoiu familia fraku <b>Estratejia:</b></p> <ul style="list-style-type: none"> <li>• Reuniaun regular pais-profesór.</li> <li>• Kampanha konsientizasaun importánsia edukasaun.</li> <li>• Komité edukasaun suku.</li> </ul> <p><b>9. Orientasaun Karreira no Edukasaun Aas</b></p> <p><b>Obstákulu:</b> Falta informasaun futura <b>Estratejia:</b></p> <ul style="list-style-type: none"> <li>• SosIALIZASAUN bolsa estudu no treinu tekniku.</li> <li>• Orientasaun karreira ba estudante sekúndariu.</li> <li>• Liaisaun ho universida no institutu tekniku.</li> </ul> <p><b>10. Fortalese Jestaun no Monitorizasaun</b></p> <p><b>Obstákulu:</b> Fundu no koordinasaun limitadu <b>Estratejia:</b></p> <ul style="list-style-type: none"> <li>• Planeamentu edukasaun integradu ho PDS suku.</li> </ul>
--	---	--

		<ul style="list-style-type: none"> <li>• Indikator klaru (frekuensi, graduasaun, kualidade).</li> <li>• Avaliasaun anual edukasaun.</li> </ul>
<b>Saúde</b>	<p><b>1. Akses Servisu Saude Limitadu</b></p> <ul style="list-style-type: none"> <li>• Distánsia ba posta saude dook, transporte difisil.</li> <li>• Servisu saude la regular, espesialmente iha aldeia remota.</li> </ul> <p><b>2. Fasilidade Saude Seidauk Adekuadu</b></p> <ul style="list-style-type: none"> <li>• Posta saude, ekipamentu, no medisamentu limitadu.</li> <li>• WC, bee moos, no eletrisidade iha fasilidade saude seidauk diak.</li> </ul> <p><b>3. Kapasidade Profisionál Saude Limitadu</b></p> <ul style="list-style-type: none"> <li>• Falta enfermeiru, parteira, no kader saude treinadu.</li> <li>• Treinamentu kontinuu ba staf saude limitadu.</li> </ul> <p><b>4. Kesadaran Saude Komunitaria Seidauk Aas</b></p> <ul style="list-style-type: none"> <li>• Konesementu limitadu kona-ba higiena, nutrisaun, no prevensaun moras.</li> <li>• Pratika tradisional balu la alinhadu ho prinsipiu saude modernu.</li> </ul> <p><b>5. Problema Nutrisaun</b></p>	<p><b>1. Hasa'e Akses ba Servisu Saude</b></p> <p><b>Obstákulu:</b> Distánsia postu saude dook, transporte difisil <b>Estratejia:</b></p> <ul style="list-style-type: none"> <li>• Estabelese posta saude satélite iha aldeia remota.</li> <li>• Programa transporte komunitaria ba pasiente.</li> <li>• Kampanha registro pasiente hodi fasilita monitorizasaun.</li> </ul> <p><b>2. Reabilitasaun no Melhoria Fasilidade Saude</b></p> <p><b>Obstákulu:</b> WC, eletrisidade, bee moos, ekipamentu limitadu <b>Estratejia:</b></p> <ul style="list-style-type: none"> <li>• Reabilitasaun posta saude ho WC, bee moos, eletrisidade.</li> <li>• Fornece kit medisamentu essensial no ekipamentu básicas.</li> <li>• Plano manutensaun fasilidade saude.</li> </ul> <p><b>3. Fortalese Kapasidade Profisionál Saude</b></p> <p><b>Obstákulu:</b> Staf treinadu limitadu <b>Estratejia:</b></p> <ul style="list-style-type: none"> <li>• Treinamentu kontinuu ba enfermeiru, parteira, no agente saude lokal.</li> <li>• Rotasaun profesionaun saude ho sentru distritu.</li> <li>• Promove edukasaun komunidadade kona-ba prevensaun moras.</li> </ul>

	<p><b>(Malnutrisaun)</b></p> <ul style="list-style-type: none"> <li>• Malnutrisaun iha inan isin-rua, labarik, no ema boot.</li> <li>• Dieta la balanceadu tanba fator ekonomia no konesementu.</li> </ul> <p><b>6. Akses Bee Moos no Sanitasaun Fraku</b></p> <ul style="list-style-type: none"> <li>• Falta bee moos afeta saude komunidadade.</li> <li>• Prátika sanitasaun la higiêniku.</li> </ul> <p><b>7. Prevensaun Moras Seidauk Efetivu</b></p> <ul style="list-style-type: none"> <li>• Vaksinasau, kontrol malaria, dengue, no TB seidauk to'o komunidadade hotu.</li> <li>• Falta kampaña prevensaun regular.</li> </ul> <p><b>8. Saude Inan no Labarik Vulneravel</b></p> <ul style="list-style-type: none"> <li>• Akses ba servisu prenatal, posnatal, no partu seguradu limitadu.</li> <li>• Mortalidade inan no labarik risku aas.</li> </ul> <p><b>9. Jestaun Dadus Saude Seidauk Diak</b></p> <ul style="list-style-type: none"> <li>• Registu saude la kompletu.</li> <li>• Planeamentu saude la bazeia ba dadus.</li> </ul> <p><b>10. Limitasaun Fundu no Koordinasaun</b></p> <ul style="list-style-type: none"> <li>• Orsamentu saude suku</li> </ul>	<p><b>4. Edukasaun Saude no Kesadaran Komunitaria</b></p> <p><b>Obstákulu:</b> Konesementu kominidade limitadu</p> <p><b>Estratejia:</b></p> <ul style="list-style-type: none"> <li>• Kampaña higiena, nutrisaun, sanitasaun.</li> <li>• Partisipasaun lider adat no komité saude.</li> <li>• Edukasaun preventiva iha eskola no aldeia.</li> </ul> <p><b>5. Nutrisaun Labarik, Inan, no Familia</b></p> <p><b>Obstákulu:</b> Malnutrisaun</p> <p><b>Estratejia:</b></p> <ul style="list-style-type: none"> <li>• Program nutrisaun suplementar iha labarik no inan.</li> <li>• Edukasaun nutrisaun ba familia.</li> <li>• Monitora nutrisaun pasiente iha sentru saude.</li> </ul> <p><b>6. Prevensaun Moras Komunitaria</b></p> <p><b>Obstákulu:</b> Falta vaksinasau, kontrol malaria, dengue, TB</p> <p><b>Estratejia:</b></p> <ul style="list-style-type: none"> <li>• Kampaña imunizasaun rutin.</li> <li>• Program kontrol mosquito ho komunitaria.</li> <li>• Monitorizasaun moras menas iha aldeia.</li> </ul> <p><b>7. Saude Inan no Prenatal</b></p> <p><b>Obstákulu:</b> Akses prenatal e posnatal limitadu</p> <p><b>Estratejia:</b></p> <ul style="list-style-type: none"> <li>• Programa visita rumah ba inan hodi monitorizasaun prenatal.</li> <li>• Treinamentu parteira lokal.</li> </ul>
--	--	--

	<p>limitadu.</p> <ul style="list-style-type: none"> <li>• Koordinasaun ho sentru saude distritu seidak forte.</li> </ul>	<ul style="list-style-type: none"> <li>• Kampaña posnatal hodi preven moras labarik.</li> </ul> <p><b>8. Dadus Saude no Jestaun</b></p> <p><b>Obstákulu:</b> Registru la kompletu, koordinasaun fraqueza</p> <p><b>Estratejia:</b></p> <ul style="list-style-type: none"> <li>• Sistema dadus saude suku (frekuensia, vaksin, moras).</li> <li>• Monitorizasaun indikator saude komunidadade.</li> <li>• Integrasaun planu saude ho PDS suku.</li> </ul> <p><b>9. Fundu no Sustentabilidade</b></p> <p><b>Obstákulu:</b> Fundu limitadu</p> <p><b>Estratejia:</b></p> <ul style="list-style-type: none"> <li>• Kombina Fundu Suku, governu distritu, ONG.</li> <li>• Partisipasaun komunidadade ba manutensaun fasilidade saude.</li> <li>• Prioritiza aksaun preventivu hodi efektividade.</li> </ul> <p><b>10. Partisipasaun Komunitaria</b></p> <p><b>Obstákulu:</b> Ownership ki'ik</p> <p><b>Estratejia:</b></p> <ul style="list-style-type: none"> <li>• Konsultasaun komunidadade iha planeamentu saude.</li> <li>• Servisu hamutukba sanitasaun, vaksin, nutrisaun.</li> <li>• Transparénsia informasaun saude ho komunidadade.</li> </ul>
<p><b>Turizmu</b></p>	<p><b>1. Akses Transportadu Limitadu</b></p> <ul style="list-style-type: none"> <li>• Dalan, transportu publik, no sinalizaçon turística la estabelese.</li> <li>• Turista susar ba chegadu ba suku ka</li> </ul>	<p><b>1. Melhoria Akses Transportadu</b></p> <p><b>Obstákulu:</b> Dalan no transportu publik limitadu</p> <p><b>Estratejia:</b></p> <ul style="list-style-type: none"> <li>• Reabilita dalan suku-atrativu</li> </ul>

	<p>lokal turistiku.</p> <p><b>2. Infraestrutur Turismu Seidauk Adekuadu</b></p> <ul style="list-style-type: none"> <li>• Falta alojamentu, WC publik, sentru informasaun turística.</li> <li>• Sítio turistiku la husi manutensaun regular.</li> </ul> <p><b>3. Promosaun Turismu Limitadu</b></p> <ul style="list-style-type: none"> <li>• Falta materiál promosaun (brochure, website, media sosial).</li> <li>• Identidade ai-fuan lokal la suficientemente divulga.</li> </ul> <p><b>4. Konesementu ho Kapasidade Operadór Turismu Limitadu</b></p> <ul style="list-style-type: none"> <li>• Pemandu lokal, homestay, e pesoal turismu la treinadu.</li> <li>• Falta servisiu turismu profisionál iha suku.</li> </ul> <p><b>5. Partisipasaun Komunitaria Limitadu</b></p> <ul style="list-style-type: none"> <li>• Komunitade barak la inklui iha aktividade turismu.</li> <li>• Ownership lokal ba turismu la forte.</li> </ul> <p><b>6. Konservasaun Kultura no Ambentu</b></p> <ul style="list-style-type: none"> <li>• Pratika turismu risku afeta situs historiku, ai-fuan, no alam lokal.</li> <li>• Falta awareness ba pesoal turismu no</li> </ul>	<p>turistiku.</p> <ul style="list-style-type: none"> <li>• Estabelese transportu komunitaria / shuttle turistiku.</li> <li>• Posa sinalizasaun turística (rutu, peta, placa informativa).</li> </ul> <p><b>2. Desenvolve Infraestrutur Turismu</b></p> <p><b>Obstákulu:</b> Alojamentu, WC, sentru informasaun limitadu</p> <p><b>Estratejia:</b></p> <ul style="list-style-type: none"> <li>• Fasilidade homestay ho standard básicas.</li> <li>• WC publik, lugar descanso, e sentru informasaun turistiku.</li> <li>• Manutensaun fasilidade regularmente.</li> </ul> <p><b>3. Fortalese Kapasidade Operadór Turismu</b></p> <p><b>Obstákulu:</b> Pemandu lokal e pesoal turismu la treinadu</p> <p><b>Estratejia:</b></p> <ul style="list-style-type: none"> <li>• Treinamentu pemandu lokal, hospitality, ho servisiu turismu.</li> <li>• Workshop marketing digital ba pesoal turismu lokal.</li> <li>• Certifikasaun komunitaria ho standar nasional.</li> </ul> <p><b>4. Promosaun Turismu Lokal</b></p> <p><b>Obstákulu:</b> Falta materiál promosaun</p> <p><b>Estratejia:</b></p> <ul style="list-style-type: none"> <li>• Produz brochure, video, website, e media sosial turismu.</li> <li>• Participa iha feiras turismu regional no nasional.</li> <li>• Branding “Turismu Suku Loidahar” valorizando kultura no ai-fuan.</li> </ul>
--	---	---

	<p>komunidade.</p> <p><b>7. Akses Informasaun ba Turista Limitadu</b></p> <ul style="list-style-type: none"> <li>• Falta peta, rutu turística, no facilidade informasaun.</li> <li>• Susar hodi orienta turista ba lokal turistiku.</li> </ul> <p><b>8. Finansu Limitadu</b></p> <ul style="list-style-type: none"> <li>• Fundu ba promosaun, facilidades, e treinamentu turismu la diak.</li> <li>• Investimentu publik e privat la maksimaliza.</li> </ul> <p><b>9. Seguransa ho Proteksaun Turista</b></p> <ul style="list-style-type: none"> <li>• Falta facilidade medik/saude hodi atende turista.</li> <li>• Proteksaun seguransa iha atrativu turistiku la forte.</li> </ul> <p><b>10. Koordinasaun ho Stakeholder Limitadu</b></p> <ul style="list-style-type: none"> <li>• ONG, governu distritu, kooperativa lokal la koordinadu.</li> <li>• Plano turismu integradu la implementa.</li> </ul>	<p><b>5. Partisipasaun Komunitaria</b></p> <p><b>Obstákulu:</b> Komunidade barak la inklui</p> <p><b>Estratejia:</b></p> <ul style="list-style-type: none"> <li>• Kooperativa lokal turismu hodi involvimentu komunidadadi.</li> <li>• Program servisu hamutukhodi gestiona atrativu turística.</li> <li>• Edukasaun kominidade kona-ba servisu turismu ho benefitus ekonomiku.</li> </ul> <p><b>6. Konservasaun Kultura no Ambiénti</b></p> <p><b>Obstákulu:</b> Praktika turismu risku afeta kultura</p> <p><b>Estratejia:</b></p> <ul style="list-style-type: none"> <li>• Atividade turismu respeita adat no tradisaun lokal.</li> <li>• Proteje ambiénti no flora-fauna iha atrativu turistiku.</li> <li>• Edukasaun ba turista kona-ba kultura no alam lokal.</li> </ul> <p><b>7. Hasa'e Informasaun ba Turista</b></p> <p><b>Obstákulu:</b> Falta peta, rutu, facilidade informasaun</p> <p><b>Estratejia:</b></p> <ul style="list-style-type: none"> <li>• Mapas, rutu temátiku, QR code iha atrativu.</li> <li>• Sentru informasaun/guia turistiku ba labarik no turista.</li> <li>• Website suku ho informasaun kompletus.</li> </ul> <p><b>8. Fortalese Fundu no Sustentabilidade</b></p> <p><b>Obstákulu:</b> Fundu limitadu</p> <p><b>Estratejia:</b></p> <ul style="list-style-type: none"> <li>• Kombina Fundu Suku,</li> </ul>
--	---	--

		<p>investimentu privat, ONG.</p> <ul style="list-style-type: none"> <li>• Tarif servisu turismu reinveste ba manutensaun e promosaun.</li> <li>• Planeamentu turismu susténtavel (1–3 tinan).</li> </ul> <p><b>9. Seguransa no Proteksaun Turista</b></p> <p><b>Obstákulu:</b> Proteksaun turistika la forte</p> <p><b>Estratejia:</b></p> <ul style="list-style-type: none"> <li>• Estabelese fasilidade medis / posu emergencia.</li> <li>• Regulamentu seguransa ba atrativu turistiku.</li> <li>• Treinamentu komidade ho prosedimentu emergencia.</li> </ul> <p><b>10. Koordinasaun Stakeholder</b></p> <p><b>Obstákulu:</b> ONG, governu, koperativa la koordinadu</p> <p><b>Estratejia:</b></p> <ul style="list-style-type: none"> <li>• Forum turismu suku hodi koordinasaun periodicu.</li> <li>• Integrasaun planu turismu ho planu desenvolvimento suku.</li> <li>• Monitorizasaun indikator turismu (visitante, renda, satisfasaun).</li> </ul>
<p><b>Ambiente</b></p>	<p><b>1. Degradasaun Rai</b></p> <ul style="list-style-type: none"> <li>• Prátika tanim fraku ho konservasaun rai la efektivu.</li> <li>• Erosão no degradasaun iha area tanim, forest, no leet rai.</li> </ul> <p><b>2. Deforestasaun no Reboisasi Limitadu</b></p> <ul style="list-style-type: none"> <li>• Falta programa reboisasi.</li> </ul>	<p><b>1. Konservasaun Rai no Reboisasi</b></p> <p><b>Obstákulu:</b> Degradasaun rai, deforestasaun</p> <p><b>Estratejia:</b></p> <ul style="list-style-type: none"> <li>• Programa reboisasi ho tanim lokal no endemic.</li> <li>• Zona proteje ba kafé, ai-fuan no hutan lokal.</li> <li>• Monitorizasaun periodic ba reforestasaun.</li> </ul>

	<ul style="list-style-type: none"> <li>• Eksplorasaun madeira ho kontrol seidak diak.</li> </ul> <p><b>3. Poluisaun no Lixo</b></p> <ul style="list-style-type: none"> <li>• Lixo komidade la manejadu diak (organiku no plastik).</li> <li>• Poluisaun bee e solo afeta saúde no biodiversidade.</li> </ul> <p><b>4. Konsiensia Ambiental Komunitaria Limitadu</b></p> <ul style="list-style-type: none"> <li>• Falta edukasaun ba komidade kona-ba konsersasaun.</li> <li>• Prátika higiêniku no uzu rai sustentável la diak.</li> </ul> <p><b>5. Akses ba Teknologia Ambiental Limitadu</b></p> <ul style="list-style-type: none"> <li>• Falta uzu sistem irigasaun sustentável, pupuk organiku, e enerjía limpo.</li> <li>• Teknik konsersasaun rai la difunde ba komidade.</li> </ul> <p><b>6. Konflitu ba Pemakaian Rai</b></p> <ul style="list-style-type: none"> <li>• Konflitu entre tanim, aifuan, ho konsersasaun.</li> <li>• Planeamentu uso rai la integradu.</li> </ul> <p><b>7. Resiliénsia ba Mudansa Klimátika Seidak Forte</b></p> <ul style="list-style-type: none"> <li>• Kurasaun ba seca, inunda, ho mudansa musim la diak.</li> <li>• Strategia adaptasaun</li> </ul>	<p><b>2. Maneju Lixo ho Sanitasaun</b></p> <p><b>Obstákulu:</b> Poluisaun, lixo komidade la gerencia diak</p> <p><b>Estratejia:</b></p> <ul style="list-style-type: none"> <li>• Sistem separasaun lixo (organiku, plastik, metal).</li> <li>• Program reciclagem no kompostagem.</li> <li>• Edukasaun komidade kona-ba higiêniku no sanitasaun.</li> </ul> <p><b>3. Edukasaun Ambiental Komunitaria</b></p> <p><b>Obstákulu:</b> Kesadaran ambiental limitadu</p> <p><b>Estratejia:</b></p> <ul style="list-style-type: none"> <li>• Workshop ho labarik no adultu kona-ba konsersasaun, flora/fauna, sanitasaun.</li> <li>• Integrasaun edukasaun ambiental iha eskola ho kultura lokal.</li> <li>• Kampana informasaun visual no media sosial.</li> </ul> <p><b>4. Uzu Teknologia Ambiental</b></p> <p><b>Obstákulu:</b> Akses ho sistem irigasaun, pupuk organiku, energia limpo limitadu</p> <p><b>Estratejia:</b></p> <ul style="list-style-type: none"> <li>• Introduz sistema irigasaun sederhana no sustentável.</li> <li>• Treinamentu ba komidade ho uzu pupuk organiku.</li> <li>• Promove enerjia solár ho komunitaria.</li> </ul> <p><b>5. Planeamentu ho Uso Rai Integradu</b></p> <p><b>Obstákulu:</b> Konflitu ba pemakaian rai</p> <p><b>Estratejia:</b></p>
--	--	--

	<p>seidauk implementa.</p> <p><b>8. Biodiversidade Afetadu</b></p> <ul style="list-style-type: none"> <li>• Flora no fauna lokal susar preserva.</li> <li>• Praktika eksplorasaun seidauk kontroladu.</li> </ul> <p><b>9. Monitorizasaun ho Jestaun Ambiental Seidauk Efetivu</b></p> <ul style="list-style-type: none"> <li>• Dadus ambientais la atualizadu.</li> <li>• Koordinasaun ho institusaun governu no ONG limitadu.</li> </ul> <p><b>10. Fundus Limitadu</b></p> <ul style="list-style-type: none"> <li>• Fundu ba konservasaun no edukasaun ambiental iha suku la disponivel.</li> </ul>	<ul style="list-style-type: none"> <li>• Mapas zonamentu rai (tanam, konservasaun, permakultur).</li> <li>• Reglamentu ho participasaun comunidade.</li> <li>• Forum diskusaun ho lider adat ho farmer lokal.</li> </ul> <p><b>6. Adaptasaun ba Mudansa Klimátika</b></p> <p><b>Obstákulu:</b> Resiliénsia komunti fraku <b>Estratejia:</b></p> <ul style="list-style-type: none"> <li>• Prátika konservasaun ba seca, inunda, ho musim alterna.</li> <li>• Rehabilitasaun leris hodi absorve bee ho nutrisaun rai.</li> <li>• Program edukasaun ba comunidade kona-ba mudansa klimátika.</li> </ul> <p><b>7. Proteksaun Biodiversidade</b></p> <p><b>Obstákulu:</b> Flora no fauna iha risco <b>Estratejia:</b></p> <ul style="list-style-type: none"> <li>• Zona proteje ho aturan lokal.</li> <li>• Program pelestarian spesies endemic.</li> <li>• Kampanja edukativu ba comunidade ho turista.</li> </ul> <p><b>8. Monitorizasaun no Jestaun Ambiental</b></p> <p><b>Obstákulu:</b> Dadus la aktual, koordinasaun fraku <b>Estratejia:</b></p> <ul style="list-style-type: none"> <li>• Sistem dadus ambiental suku (qualidade solo, bee, biodiversidade).</li> <li>• Relatoriu periodiku ho indikator ambientais.</li> <li>• Koordinasaun ho institusaun governu no ONG.</li> </ul> <p><b>9. Fundu ho Sustentabilidade</b></p>
--	--	--

		<p><b>Obstákulu:</b> Fundus limitadu</p> <p><b>Estratejia:</b></p> <ul style="list-style-type: none"> <li>• Kombina Fundu Suku, governu, ONG, no kontribuisaun komunidadade.</li> <li>• Program konsersaun reinveste ba manutensaun fasilidade ambiental.</li> <li>• Prioritiza aksaun preventivu no sustentável.</li> </ul> <p><b>10. Partisipasaun Komunitaria</b></p> <p><b>Obstákulu:</b> Ownership komunitaria limitadu</p> <p><b>Estratejia:</b></p> <ul style="list-style-type: none"> <li>• Komité lingkungan suku hodi koordina aktividade ambiental.</li> <li>• Servisu hamutukho proyek konsersaun no reboisasi.</li> <li>• Transparénsia dadus ho komunidadade no forum diskusaun periodiku.</li> </ul>
<p><b>Kultura</b></p>	<p><b>1. Erosão Tradisaun no Identidade</b></p> <ul style="list-style-type: none"> <li>• Labarik no joven barak la pratika costume, idioma lokal, no tradisaun.</li> <li>• Modernizasaun afeta kultural kontinuidade.</li> </ul> <p><b>2. Falta Akses ba Infrastruktur Kultura</b></p> <ul style="list-style-type: none"> <li>• Espaçu kultura, sentru komunitaria, museu lokal la husi fasilidade.</li> <li>• Evento kultura la suporta hodi ekspoze tradisaun.</li> </ul> <p><b>3. Promosaun Kultura</b></p>	<p><b>1. Presersaun Tradisaun ho Identidade</b></p> <p><b>Obstákulu:</b> Erosão tradisaun no identidade</p> <p><b>Estratejia:</b></p> <ul style="list-style-type: none"> <li>• Program edukasaun ba labarik ho jove kona-ba adat, lagu, danu, no ritual.</li> <li>• Mentoring jove ho lider adat lokal.</li> <li>• Dokumenta tradisaun oral no artefaktu lokal.</li> </ul> <p><b>2. Desenvolve Infrastruktur Kultura</b></p> <p><b>Obstákulu:</b> Espaçu kultura la adekuaudu</p> <p><b>Estratejia:</b></p>

	<p><b>Limitadu</b></p> <ul style="list-style-type: none"> <li>• Falta materiál promosaun (video, brosur, media sosial).</li> <li>• Atrativu kultura lokal la suficientemente divulga iha nivel distritu ka nasional.</li> </ul> <p><b>4. Kesadaran Kultura Komunitaria Seidauk Forte</b></p> <ul style="list-style-type: none"> <li>• Komunitade barak la envolve iha preservasaun kultura.</li> <li>• Labarik la tenki instruidu kona-ba adat no tradisaun.</li> </ul> <p><b>5. Partisipasaun Jove Limitadu</b></p> <ul style="list-style-type: none"> <li>• Jove la motiva hodi aprende no partisipa iha atividade kultura.</li> <li>• Falta program mentoring ho lider adat lokal.</li> </ul> <p><b>6. Fundu no Apoiu Limitadu</b></p> <ul style="list-style-type: none"> <li>• Fundu ba promosaun, fasilidade, no edukasaun kultura iha suku la disponivel.</li> <li>• Dependensia ba fundu governamental limitadu.</li> </ul> <p><b>7. Koordinasaun ho Stakeholder Limitadu</b></p> <ul style="list-style-type: none"> <li>• ONG, institutu kultura, no lider adat la koordinadu.</li> <li>• Plano kultura integradu</li> </ul>	<ul style="list-style-type: none"> <li>• Estabelese sentru kulture, museu lokal, ho fasilidade ekspoze arte.</li> <li>• Renovasaun sala/arena ba eventu kulture.</li> <li>• Manutensaun fasilidade regularmente.</li> </ul> <p><b>3. Promosaun Kultura</b></p> <p><b>Obstákulu:</b> Materiál promosaun limitadu</p> <p><b>Estratejia:</b></p> <ul style="list-style-type: none"> <li>• Produz video, brosur, media sosial, website “Kultura Suku Loidahar”.</li> <li>• Participa iha feiras regional no nasional.</li> <li>• Integrasaun turismu kultura ho atrativu lokal.</li> </ul> <p><b>4. Kesadaran ho Partisipasaun Komunitaria</b></p> <p><b>Obstákulu:</b> Komunitade la envolve</p> <p><b>Estratejia:</b></p> <ul style="list-style-type: none"> <li>• Forum diskusaun ba program kultura.</li> <li>• Program servisu hamutukhodi organize festa no ritual lokal.</li> <li>• Kampana edukasaun ba comunidade kona-ba importansia tradisaun.</li> </ul> <p><b>5. Partisipasaun Jove</b></p> <p><b>Obstákulu:</b> Jove limitadu partisipasaun</p> <p><b>Estratejia:</b></p> <ul style="list-style-type: none"> <li>• Kelas danu, lagu, no kerajinan ba jove.</li> <li>• Workshop kreativu no kompetisaun budaya.</li> <li>• Mentoring ho leader jove lokal hodi kontinua tradisaun.</li> </ul>
--	--	--

	<p>la implementa.</p> <p><b>8. Komerzializasaun no Exploitasaun Kultura</b></p> <ul style="list-style-type: none"> <li>• Turismu ka proyek privat risku afeta autenticidade tradisaun.</li> <li>• Falta regulamentu proteje artefaktu no ritual lokal.</li> </ul> <p><b>9. Falta Dokumentasaun Kultura</b></p> <ul style="list-style-type: none"> <li>• Artefaktu, cerita, lagu, danu, ritual seidauk dokumenta.</li> <li>• Risiko perdidu tradisaun oral ho lisan lokal.</li> </ul> <p><b>10. Kesadaran ho Sustentabilidade Kultura Limitadu</b></p> <ul style="list-style-type: none"> <li>• Praktika budaya seidauk integra prinsip sustainability.</li> <li>• Atividade kultura la promove perkembangan ekonomi lokal de forma sustentavel.</li> </ul>	<p><b>6. Fundu ho Sustentabilidade</b></p> <p><b>Obstákulu:</b> Fundu limitadu <b>Estratejia:</b></p> <ul style="list-style-type: none"> <li>• Kombina fundu suku, ONG, governu, e kontribuisaun komunitaria.</li> <li>• Tarif eventu kulture reinveste ba presersasaun ho promosaun.</li> <li>• Prioritiza proyek kultura sustentável 1–3 tinan.</li> </ul> <p><b>7. Koordinasaun Stakeholder</b></p> <p><b>Obstákulu:</b> ONG, institutu, lider adat la koordinadu <b>Estratejia:</b></p> <ul style="list-style-type: none"> <li>• Forum koordinasaun kultura periodiku.</li> <li>• Integrasaun plano kultura ho desenvolvimento suku.</li> <li>• Monitorizasaun indikator kultura (partisipasaun, eventu, artefaktu proteje).</li> </ul> <p><b>8. Proteksaun ho Autenticidade</b></p> <p><b>Obstákulu:</b> Komerzializasaun ka exploitasaun <b>Estratejia:</b></p> <ul style="list-style-type: none"> <li>• Regulamentu turismu kultura ho norma lokal.</li> <li>• Edukasaun ba pesoal turismu kona-ba autenticidade tradisaun.</li> <li>• Monitorizasaun presersasaun ritual, lagu, no kerajinan.</li> </ul>
--	--	--

#### 4.9 Planu Dezenvolvimentu Suco Leotalá tinan 2025 – 2030

Tabela 12

1. Setór Ekonomia						
Prioridade sira ne'ebé identifika ona nu'udár prioridade atu atinji iha tinan lima oin mai iha setór ekonomia nian mak hanesan tuir mai ne'e:						
Prioridade Dezenvolvimentu	Periodu Implementasaun					Parseiru Potensial ba Implementasaun
	2026	2027	2028	2029	2030	
<ul style="list-style-type: none"> <li>• Hasae Kresimento ekonomia liu husi hari mini mercado</li> <li>• Hasae kresimento ekonomia liu husi grupu rai no impresta</li> <li>• Hasae kresimento ekonomia liu husi grupu kuda bambu</li> </ul>	x					Parseiro no Governo Mercy Corps no comunidade Emprezaria Bambu
<ul style="list-style-type: none"> <li>• Hasae kresimento ekonomia comunidade liu husi hari grupu komunitario (kuda kafé, hare no ai-fuan)</li> </ul>		x				Empreza CCT, ONG OLAN, Agrikultura
<ul style="list-style-type: none"> <li>• Hasae grupu hakiak animal</li> <li>• Hasae grupu karpentaria(mevel)</li> </ul>		x				ONG Sapip no Parseiro Parseiro no Komunidade
<ul style="list-style-type: none"> <li>• Hasae kresimento ekonomia comunidade liu husi grupu homan ( kerajinan tangan)</li> </ul>			x			Parseiro no Komunidade
<ul style="list-style-type: none"> <li>• Hasae plantasaun bambu</li> <li>• Hasae plantasaun kafé, ai-fuan no natar</li> </ul>				x		Emprezaria Bambu ho comunidade
<ul style="list-style-type: none"> <li>• Hasae produsaun kafé, ai-fuan no hare</li> <li>• Hasae produsaun bambu</li> </ul>					x	Parseiro no Komunidade Emprezaria Bambu ho comunidade
2. Setór Infraestrutura						
Prioridade sira ne'ebé identifika ona nu'udár prioridade atu atinji iha tinan lima oin mai iha setór Infrasturtura nian mak hanesan tuir mai ne'e:						
Prioridade Dezenvolvimentu	Periodu Implementasaun					Parseiru Potensial ba Implementasaun

	2026	2027	2028	2029	2030	
<ul style="list-style-type: none"> <li>• Hari mini Mercado iha area Leipúque (halo lancamento)</li> <li>• Rehabilitasaun Estrada manati –lepa (faulara)</li> </ul>	x					Autoridade Lokal no Komunidade PNDS
<ul style="list-style-type: none"> <li>• Aumenta linha eletrisidade iha aldeia hatumasi, Caimegoluli no Hatumasi</li> </ul>	x					EDTL EP
<ul style="list-style-type: none"> <li>• Konstrusaun Estrada Tolema-Caimegoluli to’o Lepa</li> <li>• Rehabilitasaun be’e mos iha aldeia tolema</li> <li>• Rehabilitasaun be’e mos iha aldeia manati</li> </ul>		x				Obras Public PNDS no Parseiro PNDS no Parseiro
<ul style="list-style-type: none"> <li>• Hari sede aldeia Caimegoluli</li> <li>• Hari sede suku foun</li> </ul>			x			PNDS PDIM
<ul style="list-style-type: none"> <li>• Konstrusaun Estrada Manati -Suku Assumanu</li> <li>• Hari sede aldeia iha Aldeia Tolema</li> <li>• Hari ponte iha area manati ba banitur (lepa)</li> <li>• Hari postu Administrativo II pakote ida ho posto polisia iha Leipuque</li> </ul>				x		Obras Public PNDS Obras Public PDIM
<ul style="list-style-type: none"> <li>• Hari Campo Multi Fungsi iha Aldeia Faulara</li> </ul>					x	PDIM
<b>3. Setór Agrikultura</b>						
Prioridade sira ne’ebé identifika ona nu’udár prioridade atu atinji iha tinan lima oin mai iha setór Agrikultura nian mak hanesan tuir mai ne’e:						
Prioridade Dezenvolvimentu	Parseiru Potensial ba Implementasaun					Parseiru Potensial ba Implementasaun
	2026	2027	2028	2029	2030	

<ul style="list-style-type: none"> <li>• Reflorestasaun</li> <li>• Grupu holtikultura</li> <li>• Viveiros Bambu</li> </ul>	x					Agrikultura, Ambiente, NGO, Parseru Agrikultura, NGO Emprezaria Bambo no comunidade
<ul style="list-style-type: none"> <li>• Viveiros Kafé</li> <li>•</li> </ul>		x				Agrikultura, CCT, ONG no Parseiro
<ul style="list-style-type: none"> <li>• Grupu halo natar</li> <li>• Grupu halo to'os</li> <li>• Grupu hakiak animal</li> </ul>			x			ONG SAPIP Agrikultura Agrikultura
<b>4. Setór Edukasaun</b>						
Prioridade sira ne'ebé identifika ona nu'udár prioridade atu atinji iha tinan lima oin mai iha setór Edukasaun nian mak hanesan tuir mai ne'e:						
Prioridade Dezenvolvimentu	Parseiru Potensial ba Implementasaun					Prioridade Dezenvolvimentu
	2026	2027	2028	2029	2030	
Halo muru haleu eskola E.B 1,2 Fazenda	x					M.E,NGO,PNDS
<ul style="list-style-type: none"> <li>• Hari Edifisio eskola Pre secundario iha E.b 1.2 Fazenda</li> <li>• Hari Edifisio Pre escolar E.B 1,2 Fazenda</li> </ul>		x				M.E, PDIM M.E, PNDS, ONG no Parseiro
<ul style="list-style-type: none"> <li>• Halo muru haleu eskola E.B 1,2 Faulara</li> </ul>			x			M.E, PNDS, ONG no Parseiro
<ul style="list-style-type: none"> <li>• Hari sentro formasaun ba Joventude</li> </ul>				x		M.E, PNDS, ONG no Parseiro
<ul style="list-style-type: none"> <li>• Halo muru haleu eskola E.B 1,2 Tolema</li> </ul>					x	M.E, PNDS, ONG no Parseiro
<b>5. Setór Saúde</b>						
Prioridade sira ne'ebé identifika ona nu'udár prioridade atu atinji iha tinan lima oin mai iha setór Saude nian mak hanesan tuir mai ne'e:						
Prioridade Dezenvolvimentu	Parseiru Potensial ba Implementasaun					Prioridade Dezenvolvimentu

	2026	2027	2028	2029	2030	
Sei halo muru haleu postu Saude Leotalá	x					PNDS ONG no Parseiro
Aumenta Espesialista iha Postu saude Leotalá		x				Parseiro
Aumenta Pesoal Seguransa no Cleaner			x			Parseiro
<b>6. Setór Turizmu</b>						
Prioridade sira ne'ebé identifika ona nu'udár prioridade atu atinji iha tinan lima oin mai iha setór Turizmu nian mak hanesan tuir mai ne'e:						
Prioridade Dezenvolvimentu	Prioridade Dezenvolvimentu					Prioridade Dezenvolvimentu
	2026	2027	2028	2029	2030	
Sei desenvolve turismu komunitaria	x					Komunidade, MCD, Jestaun merkadu e torismu
Dezenvolve Fatin lulik		x				Komunidade, MCD
Aksesibilidade no Infrastruktur			x			Komunidade, MCD, Jestaun merkadu e torismu

7. Setór Ambiente						
Prioridade sira ne'ebé identifika ona nu'udár prioridade atu atinji iha tinan lima oin mai iha setór Ambiente nian mak hanesan tuir mai ne'e:						
Prioridade Dezenvolvimentu	Prioridade Dezenvolvimentu					Prioridade Dezenvolvimentu
	2026	2027	2028	2029	2030	
Rekursu naturais ho Potensial Sustentável		x			x	
8. Setór Kultura						
Prioridade sira ne'ebé identifika ona nu'udár prioridade atu atinji iha tinan lima oin mai iha setór Kultura nian mak hanesan tuir mai ne'e:						
Prioridade Dezenvolvimentu	Prioridade Dezenvolvimentu					Prioridade Dezenvolvimentu
	2026	2027	2028	2029	2030	
Reforsa tara bandu suku	x	x	x	x	x	Komunidade ho Parseiro
Apoiu Guarda Floresta	x	x	x	x	x	Komunidade

#### 4.10 Fase Implementasaun Planu Deenvolvimentu Komunitário Periodu 2026-20230

##### A. TINAN 2026

- Hasae Kresimento ekonomia liu husi hari mini mercado
- Hari mini Mercado iha area Leipúque (halo lancamento)
- Reflorestasaun
- Halo muru haleu eskola E.B 1,2 Fazenda

- Sei halo muru haleu postu Saude Leotalá
- Sei desenvolve turismu komunitaria
- 
- Reforsa tara bandu suku

#### **B. TINAN 2027**

- Hasae kresimento ekonomia komunidadade liu husi hari grupu komunitario (kuda kafé, hare no ai-fuan)
- Konstrusaun Estrada Tolema-Caimegoluli to'o Lepa
- Viveiros Kafé
- Hari Edifisio eskola Pre secundario iha E.b 1.2 Fazenda
- Aumenta Espesialista iha Postu saude Leotalá
- Dezemvolve Fatin lulik
- Rekursu naturais ho Potensial Sustentável
- Apoiu Guarda Floresta

#### **C. TINAN 2028**

- Hasae kresimento ekonomia komunidadade liu husi grupu homan ( kerajinan tangan)
- Hari sede aldeia Caimegoluli
- Grupu halo to'os
- Halo muru haleu eskola E.B 1,2 Faulara
- 
- Dezemvolve Fatin lulik
- 
- Reforsa tara bandu suku

#### **D. TINAN 2029**

- Hasae plantasaun bambu
- Hari ponte iha area manati ba banitur (lepa)

- Hari grupu hakiak ikan
- Hari sentro formasaun ba Joventude
- 
- Sei desenvolve turismu komunitaria
- 
- Apoiu Guarda Floresta

#### **E. TINAN 2030**

- Hasae produsaun kafé, ai-fuan no hare
- Hari Kampo Multi Fungsi iha Aldeia Faulara
- 
- Halo muru haleu eskola E.B 1,2 Tolema
- 
- Aksesibilidade no Infrastruktur
- Rekursu naturais ho Potensial Sustentável
- Reforsa tara bandu suku

## Parte 5: Monitorizasaun no Avaliasaun

### 5.1. Monitorizasaun

Monitorizasaun ba implementasaun atividade sira ne'ebé planeia ona iha ne'e sei halo dala rua iha kada tinan. Ida ne'e hodi asegura katak bainhira planu balun la inklui iha implementasaun semestra ka fulan 6 dahuluk nian, sei bele halo ajustamentu hodi inklui iha semestre ikus nian.

Atu bele halo monitorizasaun ida kontínua ba progresu dezvoltimentu planu dezvoltimentu komunitáriu nian, tuir mai sei agrupa planu ne'ebé koloka ona iha seksaun 4.7 tuir tinan no setór dezvoltimentu. Tuir mai, sei uza kódigu koor sira hanesan tuir mai ne'e hodi sukat ninia progresu implementasaun:

	= Planu ne'e implementa ona tuir tempu
	= Planu ne'e sei demora iha implementasaun ka muda ona ba tinan oin
	= Planu ne'e la konsege implementa

Tinan Implementasaun: 2026

Atividade Desenvolvementu	Setór Desenvolvementu	Progresu Implementasaun	Observasaun
Lista prioridade sira ba dezvoltimentu husi setór hotu ba tinan ne'e nian	Indika atividade ne'e mai husi setór saida?	Tau kódigu koor tuir ninia progresu hanesan esplika iha leten	Halo esplikasaun badak ba progresu husi atividade ne'e nian.
1. Hasae Kresimento ekonomia liu husi hari mini mercado	Setor Ekonomi		Planu nee konsege implementa tuir tempu

2. Hari mini Mercado iha area Leipúque (halo lancamento)	Setor Infrastruktura		Planu nee konsege implementa tuir tempo
3. Reflorestasaun	Setor Agricultura		
4. Halo muru haleu eskola E.B 1,2 Fazenda	Setor Edukasaun		
5. Sei halo muru haleu postu Saude Leotalá	Setor Saúde		
6. Sei desenvolve turismu komunitaria	Setor Turismu		
7.	Setor Ambiente		
Reforsa tara bandu suku	Setor Cultura		

Tinan Implementasaun: 2027

Atividade Desenvolvementu	Setór Dezenvolvimentu	Progresu Implementasaun	Observasaun
Lista prioridade sira ba desenvolvimento husi setór hotu ba tinan ne'e nian	Indika atividade ne'e mai husi setór saida?	Tau kódigu koor tuir ninia progresu hanesan esplika iha leten	Halo esplikasaun badak ba progresu husi atividade ne'e nian.
1. Hasae kresimento ekonomia komidade liu husi hari grupu komunitario (kuda kafé, hare no ai-fuan)	Setor Ekonomi		
2. Konstrusaun Estrada Tolema-Caimegoluli to'o Lepa	Setor Infrastruktura		
3. Viveiros Kafé	Setor Agricultura		
4. Hari Edifisio eskola Pre secundario iha E.b 1.2 Fazenda	Setor Edukasaun		
5. Aumenta Especialista iha Postu saude Leotalá	Setor Saúde		
6. Dezemvolve Fatin lulik	Setor Turismu		
7. Rekursu naturais ho Potensial Sustentável	Setor Ambiente		
8. Apoiu Guarda Floresta	Setor Cultura		

Tinan Implementasaun: 2028

Atividade Desenvolvementu	Setór Dezenvolvimentu	Progresu Implementasaun	Observasaun
Lista prioridade sira ba dezenvolvimentu husi setór hotu ba tinan ne'e nian	Indika atividade ne'e mai husi setór saida?	Tau kódigu koor tuir ninia progresu hanesan esplika iha leten	Halo esplikasaun badak ba progresu husi atividade ne'e nian.
1. Hasae kresimento ekonomia komunidadade liu husi grupu homan ( kerajinan tangan)	Setor Ekonomi		
2. Hari sede aldeia Caimegoluli	Setor Infrastruktura		
3. Grupu halo to'os	Setor Agricultura		
4. Halo muru haleu eskola E.B 1,2 Faulara	Setor Edukasaun		
5.	Setor Saúde		
6. Dezemvolve Fatim lulik	Setor Turismo		
7.	Setor Ambiente		
8. Reforsa tara bandu suku	Setor Cultura		

Tinan Implementasaun: 2029

Atividade Desenvolvementu	Setór Dezenvolvimentu	Progresu Implementasaun	Observasaun
Lista prioridade sira ba dezenvolvimentu husi setór hotu ba tinan ne'e nian	Indika atividade ne'e mai husi setór saida?	Tau kódigu koor tuir ninia progresu hanesan esplika iha leten	Halo esplikasaun badak ba progresu husi atividade ne'e nian.
1. Hasae plantasaun bambu	Setor Ekonomi		
2. Hari ponte iha area manati ba banitur (lepa)	Setor Infrastrutura		
3. Hari grupu hakiak ikan	Setor Agricultura		
4. Hari sentro formasaun ba Joventude	Setor Edukasaun		

5.	Setor Saude		
6. Sei desenvolve turismu komunitaria	Setor Turismu		
7.	Setor Ambiente		
8. Apoiu Guarda Floresta	Setor Cultura		

Tinan Implementasaun: 2030

Atividade Desenvolvementu	Setór Dezenvolvimentu	Progresu Implementasaun	Observasaun
Lista prioridade sira ba dezenvolvimentu husi setór hotu ba tinan ne'e nian	Indika atividade ne'e mai husi setór saida?	Tau kódigu koor tuir ninia progresu hanesan esplika iha leten	Halo esplikasaun badak ba progresu husi atividade ne'e nian.
1. Hasae produsaun kafé, ai-fuan no hare	Setor Ekonomi		
2. Hari Kampo Multi Fungsi iha Aldeia Faulara	Setor Infraestrutur		
3. ...	Setor Agricultura		
4. Halo muru haleu eskola E.B 1,2 Tolema	Setor Edukasaun		
5. ...	Setor Saúde		
6. Aksesibilidade no Infrastruktur	Setor Turismu		
7. Rekursu naturais ho Potensial Sustentável	Setor Ambiente		
8. Reforsa tara bandu suku	Setor Cultura		

### 5.1. Avaliasaun

Avaliasaun sei halo iha tinan 5 ikus hodi sukat susesu sira husi implementasaun kada tinan no projeta fali ba planu foun iha tinan lima oin mai. Baze ba avaliasaun nian mak rezultadu monitorizasaun kada tinan ne'ebé suco sira dokumenta ona. Maibe, forma no instrumntu própriu ba avaliasaun nian sei halo husi divizaun monitorizasaun no avaliasaun nian iha nivel munisipál liu husi koordinasaun no administrasaun postu administrativu ida-idak.

## Parte 6 Final – Akta Aprovasaun

### Akta Aprovasaun

Iha Fatin Sede Suco data 28 fulan Fevereiru tinan 2026, realiza ona enkontru Konsellu Suco ne'ebé hola fatin iha Sede Suco Leotala. Ho partisipasaun másimu husi membru hotu Konsellu Suco nian, unanimamente aprova ona Dokumentu Planu Dezenvolvimentu Suco ba período tinan lima nian (2026-2030). Planu Dezenvolvimentu Komunitáriu ne'ebé aprova ona mak sei sai planu mestre hodi gia no orienta iniciativa hotu ba dezenvolvimentu iha Suco Leotala.

Membru Konsellu Suco ne'ebé aprova planu ne'e:

Nú	Naran	Pozisaun	Asinatura
1			1
2			2
3			3
4			4
5			5
6			6
7			7
8			8
9			9
10			10

### Aneksu sira

Aneksu 1: Númeru Populasaun ho Nesesidade Espesífiku ka Ema ho Defisiensia]

Nú	Naran Kompletu	Data Moris	Seksu F/M	Nivel edukasaun	Detallu husi defisiensia/vulnerabilidade
1					
2					
3					
4					



# Aneksasaun



Autoridade  
Municipal de  
LIQUIÇA



## AKTA ENKONTRU

Iha loron, Sabado dia 28 de Fevereiro de 2026, horas 09:00 otl to'o remata, Iha Sede Suku leotala, chefe do Suku realiza Enkontru ho Membru Concellu do Suku ba fulan Fevereiro nian tamba dia 01 de Fevereiro monu iha loron Domingo, Liu husi Enkontru ne'e Chefe Aldeia sira Aprezenta Relatorio fulan Janeiro nia mai iha Suku hodi relata Relatorio Mensal Fulan Janeiro nian ba Autoridade Lokal sira atu Avalia Aktividade iha Suku nian.b

*Calisto José da Costa Marçal*

Assinatura

